中央日報

The Central Daily News

社址南京珍珠橋　電報掛號一一三五

電話經理部一八六九　編輯部編輯室一九〇五　速編輯室一九一九

第六百〇七號

今日三張售洋三分

今日提要

▲中常會選任宋子文爲國委兼行政院副院長
▲中央令閻錫山收拾西北殘局
▲重光葵昨晤王外長及宋財長
▲民食委員會二次會議
▲中宣部昨招待記者
▲滬商對救濟銀賤辦法
▲考選會專委分配工作
▲莫德惠謁張學良後即來京
▲吳鐵城抵平即赴并
▲二路軍獲勝利品甚多

天氣報告

十九年一月十六日下午五時：（溫度）最高[illegible]，五攝氏，最低零下一，二攝氏。（天氣預告）二月十六日上午六時高氣壓在西伯利亞，低氣壓在東海中，另一低氣壓在日本之西。長江流域有北風，有微雪。本京未來天氣陰曇，風向北或西北，風力和。（中央氣象研究所報告）

總理遺囑

余致力國民革命，凡四十年，其目的在求中國之自由平等。積四十年之經驗，深知欲達到此目的，必須喚起民衆，及聯合世界上以平等待我之民族，共同奮鬥！現在革命尚未成功，凡我同志，務須依照余所著建國方略，建國大綱，三民主義，及第一次全國代表大會宣言，繼續努力，以求貫徹！最近主張開國民會議，及廢除不平等條約，尤須于最短期間，促其實現！是所至囑！

中執會六十五次常會

通過中執會黨務視察員條例

選任宋子文爲國民政府委員

察省沽源縣指委李雨田除黨籍

中央執委會昨（十六）日上午八時，舉行第六十五次常務會議，出席者胡漢民，葉楚傖，孫科，譚延闓，列席者林森，劉紀文，焦易堂，朱培德，陳立夫，陳耀垣，陳肇英，王寵惠，余井塘，曾養甫，馬超俊，克興額，孔祥熙，桂崇基，邵元冲，王伯羣，劉蘆隱，主席胡漢民，決議事項；（一）通過中央執行委員會黨務視察員條例。（二）選任宋子文爲國民政府委員，兼行政院副院長。（三）中央監察委員會函送察哈爾省沽源縣指導委員李雨田吸烟聚賭，決議，開除黨籍，請公決執行案，照辦（四）其他。

蔡運升

自說草約內容

▲本社十六日上海專電　哈電，蔡運升談伯力草約內容：（一）東鐵恢復上年七月前狀況，（二）互釋拘僑，（三）互尊主權獨立，（四）蘇聯恢復東省各處領館，中國恢復遠東各處領館，（五）雙方恢復營業機關，（六）上年七月與（十一日）後東路局發布命令，由新理事會分別去取，（七）一月有（念五日）在莫斯科開正式會議，（八）雙方平均用人，裁白俄補華工，（九）雙方即日撤兵，（十）本約簽字日生效，蔡謂該約確祇此十項，外傳及俄方發表者，均非事實。

統一幣制意見

財宋將草提案

統一幣制進行計劃，財部錢幣司，已經擬具辦法。茲聞財長宋子文，對此事亦準備草具體提案，其內容大要；（一）限制担保不充實之紙幣，（二）取締各種雜幣。（三）統一輔幣成色，一俟草竣，即可提交中央審核云。

石友三服從中央

▲中央社徐州十五日電　馬鴻章派政訓主任海濤寒（十四日）赴蚌埠謁石友三，刪（十五日）晨返徐，據海氏語記者：中央對石部既抱寬大，石已請示移防辦法，並准備放車，恢復津浦南段交通，今後誓以中央命令是從。

★　★

時人行踪

▲蔣主席夫人宋美齡，於昨日（十六日）上午七時許，由滬返京。

▲中央宣傳部長葉楚傖，因有要公，於昨日（十六日）上午十二時五十分，由京赴鎮江。

▲招商局專員趙鐵橋，於昨日（十六日）上午七時許，由滬來京。

▲宋子文，孔祥熙，王伯羣，王正廷，穆湘玥，曾以鼎等，均於昨晚夜車聯袂赴滬。

魯沿海水警

正在籌備中

▲本社十五日濟南專電　沿海水警，定十九年度起開辦，現在民廳設籌備處。

人權法原則案

焦易堂孔祥熙提出

中常會已在審查中

此次金貴銀賤，當局設法救濟，工商部長孔祥熙昨日發表關於救濟根本辦法，且以保障人民財產爲前提，查孔氏於去年三月三全代表大會時，曾提有厲行法治保障人民財產一案，記者昨向其叩詢意見，據稱：救濟金融之根本辦法，尤非增加生產不可，要知增加生產之道，一面須維護人民固有之企業，促進其發展，一面須激發人民投資之興趣，獎勵其生產，然後方足以使輸出激增，抗拒外來之貨物。惟自北伐以後，奸人乘機煽惑階級鬥爭，推翻生產事業，不循法律手續，處分私人財產，幾令本黨法治之效用，爲之掃地，可痛孰甚。因是余於去年三月三全代表大會時，已提出厲行法治保障人民財產一案，冀先安定社會秩序，俾人民安居樂業，當經大會公決，故國民政府於去年四月二十日，特發保障人權之明令，飭復交由立法院根據制定法規。現立法院對此亦異常注意，已由焦委員易堂等擬定人權法原則草案，邀余連署，於日昨提出中央常會，正在審查中，不久或可通過公布。總之：人民之財產，即國家之富源，人民財產一日不得保障，即國家富源一日不得發達，二者實相表裏，不可分離，所以保障人民財產，非惟厲行法治之要道，實以救濟金融之根本辦法也。

重光葵昨晤外王財宋

對中日間修約稅則交換意見

重光定今晚返滬下週再來京

日本代理駐華公使重光葵，前晚離滬，昨（十六日）晨七時抵京，隨來者僅書記官林出一人，駐京日領上村伸一及該領事館重要職員，均至車站迎接，重光下車後，與歡迎諸人略事周旋，即驅車赴鼓樓日本領事館休息，旋約定昨日下午三時晤外長王正廷，重光抵日本領事館後，以電話與外部接洽，因王氏下午繁忙，臨時改定上午九時在薩家灣外部官舍延見，重光如期前往，並未攜帶隨員，由王氏親自接見，就中日修約及其他重要懸案，大體上交換意見，重光并因奉命爲代理公使後初次來京，在禮節上備致敬意，與王氏約談一小時即辭出。十時半，重光往訪財長宋子文，對於二月一日即將實行之新國定稅則及最近決定海關稅收改用金本位制，有詳細之談商，至十二時，始返日本領事館，下午二時許，外部亞洲司長周龍光，赴日領館晤重光，關於中日間各懸案，略有談商，約定今日再行會晤，重光預定今（十七日）晚六時在領事館宴請劉蘆隱周龍光，及日本駐京記者，即晚返滬，下週再行來京，與外部正式商議各重要懸案云。

吳鐵城抵平

定日內赴并

▲中央社北平十六日電　吳鐵城銑（十六）午由瀋抵平，因閻已回并，吳定日內前往。

莫德惠謁張後

即啓程入京

關於中俄事，中央已電張學良，轉飭莫德惠來京，面商一切，迭誌前訊，頃據張學良又電中央某要人，謂莫德惠准即來京，呈報東北應付俄事情形，並請示機宜，莫氏已由哈抵瀋，經瀋陽時將謁見張學良，備詢一切，方可首途來京云。

▲復旦京社瀋陽十六日電　莫德惠日內來瀋，即轉吉請示，對俄會議一切，悉秉中央意旨辦理。

郭汝棟謁蔣主席

報告出川經過

第二十軍軍長郭汝棟於前日來京，住東方飯店，昨晨八時赴總部晉謁蔣主席，報告所部奉令出川討逆之經過，並請示一切，蔣頗爲欣慰，略謂川省僻處西陲，雖軍隊林立，對國家實少過問，今郭軍長能毅然出川；加入討逆工作，且不遠千里，來京請訓，實爲難得，聞蔣主席並對郭表示；將該部切實改編，補充械彈，俾成爲一有力部隊，以便將來爲國效勞云。

夏斗寅部

衛戍武漢分配

▲中央社漢口十六日電　夏斗寅已將衛戍武漢部隊規定七四兩團駐漢口，七七團駐武昌，七八團駐漢陽，餘四團駐鄂東各縣，師部設武昌。

首都慰勞會

代表抵漢

▲中央社漢口十五日電　首都慰勞前方將士委員會代表屬志山等三人，攜慰勞品多種，刪（十五日）由京抵漢，當即謁何應欽請示。

三中全會

下月中旬開

劉蘆隱昨答記者問：第三屆中央執行委員全體會議，約在二月中旬舉行，何日開幕，尚未完全確定，關於刷新政治具體辦法，將待該會解決。

定報價目

本國日本朝鮮每月一元三個月二元五角六個月四元八角全年九元　蒙古西藏等地每月一元六角三個月三元八角六個月六元七角全年十一元五角　歐美各國每月二元三角三個月六元一角六個月九元六角全年十六元五角（以上價目郵票均算在內）（郵票訂報概作九折計算）

廣告刊例

頭等二行起碼每日每行一元四角後幅三行起碼每日每行八角特等廿七字一行五行起碼每日每行四角五分小組五十二字起碼每日每字一分英寸二方寸起碼每寸每日六角

財政部布告第　號

爲布告事查民國十八年裁兵公債第二次還本抽籤業於一月十日在上海銀行公會執行所有中籤號碼係第四五號第五六號第六六號第七二號第八五號等五號凡持有民國十八年裁兵公債票其票號碼末兩位與前列號數相同者均爲第二次中籤債票統計債票三萬〇九百張合銀元二百五十萬元茲定於一月三十一日起由中央中國交通三銀行開始付款無論何地一律支付現洋以三年爲期期滿即行作廢恐未週知特此布告

中華民國十九年一月　日　部長宋子文

財政部布告第　號

爲布告事查本年一月三十一日爲民國十八年裁兵公債第二次利息開始付款之期所有付息事宜委託中央中國交通三銀行查照成案辦理其付息定限仍以三年爲期逾期不取即行作廢除分別函令遵辦外恐未週知特此布告

中華民國十九年一月　日　部長宋子文

南京特別市政府財政局標賣乙丙種市民住宅廣告

查本市現經募集特種建設公債三百萬元擬以一百萬元建築大規模之市民住宅爲建築費用凡承買者不論全部或分段希於十九年一月二十日親到南京特別市政府大禮堂投標競買可也　有前建洪武門乙種市民住宅一百號及武定門丙種市民住宅二百號茲經奉令飭即標賣以印有詳細說明書及投標規則函索即寄此布

陸海空軍總司令部營具設備委員會製辦營房器具招標廣告

茲本部招商標辦營房內應用各種器具在南京教導隊（即舊馬標）交貨定於一月二十五日下午二時在本京黨公巷經理處當衆投標同日下午三時當衆開標願承辦者須於二十日以前逕赴教導隊領取章程及品名數目表並嘌樣特此通告

中央軍校工程委員會招標廣告

本校現擬建平房醫院數十間定於一月十六日起至二十日止發給圖樣說明書及標單等領取圖樣隨繳圖費洋二元定於一月二十三日在本校三樓會議廳當衆開標此佈

總理陵園管理委員會佈告第二十二號

爲通告事案查總理陵園範圍內所有民墳荒塚以及露棺業於十八年九月二十四日登報布告仰各墳主逕至南京中山門外本委員會聲請登記限至十八年底截止在案茲限期已過深恐各墳主或因遠道未及來京登記致有遺漏特再展期一月限至十九年一月底截止如逾期仍不前來登記者應一律以無主荒塚論嗣後有礙園林布景或建築工程者本委員會隨時遷葬不再通告幸勿自誤特此登報通告

中央派遣留學生管理委員會通告第一號

本會現因準備中央派遣留學生出國手續特定於一月二十一日下午二時在中央黨部會食堂內召集第一批出國各生有重要談話所有各生應備大學學業成績單（譯成外國文的）大學畢業文憑四寸半身相片（十二張）各件希於是日以前交到本會並各帶本人圖章到會填具誓書及其他各項文件爲要特此通告

附註第二批出國留學各生亦可到會旁聽

中央考選第一批放洋留學同志均鑒

（一）請於二月一號以前（在南京辦理）各種手續勿延誤（二）請準備四寸半身正面相片兩打並繳呈訓練部（一打）（三）在京同志請於本月二十一日（星期二）上午十時在中央黨部會客室集會並攜帶大洋二元（四）船位已定行期甚近至接洽詳情容另行通告

曹立瀛　孫茂柏　鄒德高　林霖淦　克超　同啓

訂婚啓事

紀曾明玨承李君厚義江君菊人介紹締結朱陳并徵得兩方同意認爲美滿謹於一月十七日在京訂婚特告諸親友即希亮鑒

陸紀曾　王明珠　合啓

首都廠啓事

本廠註冊裝燈商店民生公司開設貢院街於上年十月中被火焚去查該商店在本廠註冊之時繳有保證金一項茲因無力重行開張函請退還用特登報通告凡各界用戶曾付委託該商店代繳押表費等迄未了結者限於本月念六日以前來廠報明以憑核[illegible]之後本廠即將該商店保證金如數發還

翠鳥牌香烟

中央陸軍軍官學校招考高級班學員通告

為通告事本校現奉令開辦高級班業經擬具招考規則呈奉核定茲附列於後凡有資格相符志願投考者可按照規定手續日期向就近各報名處報名特此通告

附招考規則

中央陸軍軍官學校高級班招考規則

一，宗旨　本校為使各期畢業學生得有升學深造之機會起見特設高級班以養成國軍中堅幹部及軍事專門教官之人才為宗旨

二，修業年限　修業年限分甲組三年乙組二年

三，待遇　學員除住宿服裝圖書文具等項由校中貸與外并按月依期數之先後發給津貼計第一期生八十元以次每低一期遞減十元

四，投考資格　凡本校第一二三四五六各期畢業學生身體强健刻苦耐勞并願受嚴格紀律之訓練者均得報名投考但現有職務者不准投考

五，投考手續　有志投考者須帶下列文件來校報名　一畢業證書　二服務證明書　三詳細履歷　四本人最近軍服半身四寸照片三張　右列文件經審查合格後即發准考證准其與試

六，考試課目　考試課目分第一試第二試第三試　第一試不合格不得與第二試　第二試不合格不得與第三試　第一試體格檢查　第二試軍事學及普通科學　第三試口試

七，報名期間及地點　自一月十日起至二月念八日止至左列各處報名　南京本校　武昌武漢分校　北平總司令行營　廣州黃埔軍校

八，考試時間及地點　考試時間自三月十日起考試地點在南京本校

九，考試規則　考試規則另定之

國民政府特設

中國航空公司

滬漢航空線

本線用美國最新式之水陸飛機沿江飛行轉運郵件客貨穩快安全依時到達除星期日外每日從每方起照下列時間表飛行一次

上行

上海　開上午八時
南京　到上午十時十分　開上午十時三十分
九江　到下午一時〇五分　開下午一時三十五分
漢口　到下午三時十五分

下行

漢口　開上午八時四十五分
九江　到上午十時二十五分　開上午十時五十五分
南京　到下午一時三十分　開下午一時五十分
上海　到下午四時

寄遞郵件請與各地郵局接洽

客票價目

單程

	上海	南京	九江
南京	四十元		
九江	一百四十元	一百元	
漢口	二百元	一百六十元	六十元

來回

	上海	南京	九江
南京	六十元		
九江	二百一十元	一百五十元	
漢口	三百元	二百四十元	九十元

本公司自備汽車每日由公司送客至站并由站接客至公司

事務所　上海沙遜房第一百十二號　南京西華門四條巷
九江南潯鐵路局　漢口平漢鐵路局

范新範　周澤惠　訂婚啟事

新範澤惠謹於中華民國十九年十一月十二日在滬訂婚即返首都特此奉聞

津浦鐵路管理局佈告第元號

為佈告事照得十八年十二月二日本路一次客車行抵花旗營站突遭兵變所有該次車載運之行李包件大多數已被搶劫茲特披露如下該次車所運之行李包件除被變兵搶掠外尚餘被搶殘剩行李包件共三十八件其中貼有票簽之行李十一件由天津至浦口第一七八四號衣箱一件第一八二九號網籃一件濟南至下關第九五五〇二號柳條箱一件兗州至下關第六三〇八及六三〇八九號舖蓋二件徐州至下關第九九五七二號手提皮包一件蚌埠至下關第一七九二二八號空網籃一件第七九二二九號手提木箱一件第七九二二七號舖蓋三件又遺失票簽之行李十九件以上各件現已分存浦口下關兩站以待旅客來領至於聯運包件七件其中四件計由北平至上海第七四九六及七四九七號金龍君之包件三件並第七四九五號顧先生之包件一件業經寄交上海京滬路北站待領其由北平正陽門至下關第七四九四號二件及第七四九一號一件現存下關站又已失票簽之包件一件現存浦口站均待旅客領取所有十二月三日到達三界站之一次所運之行李包件等完全被搶並無餘存合行佈告俾衆週知

中華民國十九年一月十三日　局長孫鶴皋

尤憲祖律師代表馬王余氏聲明與吳萃黃脫離親屬關係通告

按據當事人馬王氏同媳馬余氏來所聲稱次孫媳婦吳萃黃於民國十六年後即避匿不見現經查明吳萃黃已與華學端以夫妻名義同居於南京東廠街五號查孀婦既經適人與夫家親屬關係當然不復存在所有吳萃黃一切行為概與氏家無涉請予代表登報聲明與吳萃黃脫離親屬關係等情前來合行代為登報聲明如右

民國十九年十一月十五日　律師尤憲祖　事務所南京胡家花園

新聲出版了

本期目錄
時事評論
新的革命觀　黃季陸
馬克思學說之批評　林植夫
國際新局面之鳥瞰　高良佐
向心運動　陳燦章
廣州新聞界之現狀及其前途
編遣實施與實業建設　鄧彥華
地方治安與剿匪問題　姚
介紹日本現代思想評論家　陸舒農
希明鎮里　鄭里鎮
在進步中之暹羅　廖石峯
第一次白堊大塊戰役之一頁（討逆史料之一）
介紹西線無戰事
屬廠機　編後語
發行處　廣東省黨部宣傳部
代售處　國內外各大書局
定價　每冊定價小洋一角
出版日期　每月一日及十六日出版

中央飯店

先行營業　本月念日
中山路大行宮　設備　電話五五五

中菜部　西菜部　酒排間　水電部　沐浴室　西水廁　暖汽爐　理髮部　彈子房　旅行部　汽車部

特點

（一）崇樓四層輝雄壯麗
（二）裝飾優美器具精良
（三）水汀溫暖浴缸潔淨
（四）中西筵席精美異常
（五）地點適中交通便利
（六）侍役訓練慇懃週到
（七）禮堂宏大宴會最宜
（八）修容打球起居適意
（九）汽車迎送代購車票
（十）無美不備定價低廉

萬國儲蓄會通告

本會於昨日（十六日）開獎所中得獎號碼登在後幅第三張務請閱者注意
會址上海愛多亞路七號南京分會在下關大馬路

估衣廊　中興食品商店真實減價

本商店中秋節贈送烟台和記葡萄酒顧客接踵而至頗有應接不暇之勢因來貨缺乏後來者以致向隅深抱缺憾茲特函商該公司欣蒙許可特贈送二十天同時並舉行各貨大減價以酬答惠顧諸君之雅意自十一月十一日起三十日止務望各界駕蒞選購無任歡迎

葡萄酒每瓶一元買一送一
國產糖果餅乾照碼九折
禮酒花籃每只三元起至十餘元
泰西洋酒食物照碼九五折
禮品每扎一元至十餘元

古德立汽車胎

Goodrich Silvertowns

中山路上駛汽車
風馳電掣捲飛沙
借問車胎誰耐用
古德立算第一家

南京總經理　同昌車行　花牌樓太平街　電話三八七號

奇異老牌燈泡

信譽與年俱增　出品日新月異

奇異老牌燈泡自安迪生氏發明以來至今已有五十年之久製造精良經用省電深得世界各國贊許信譽與年俱增

奇異電器公司設有試驗室年費一百萬元美金之鉅款廣延著名電學專家專司研究改良之責故其出品獨能日新月異

各處電料店均有出售
總批發所　奇異安迪生電器公司　美商慎昌洋行電燈部

2.10.29

戒煙聖水

註冊　商標

中藥西製完全國貨

訓民氏　蔡製自由戒煙平安藥水　一瓶斷癮

是黑籍同胞之福音

價目　大號每瓶拾元　中號每瓶五元　小號每瓶三元五角　經濟瓶一元五角

敬啟者本藥水自發行以來行銷各地備受社會歡迎良以品質精良功效確實遠非其他戒烟藥品所能企及也現本公司為供應中產階級染有烟毒者之需要起見特添製經濟瓶每瓶一元五角以資普及而利同胞當此烟禁嚴厲之時諸君如不及早覺悟戒除官廳查拿拘役罰金累及妻子悔之晚矣

總發行所　上海江西路三和里　中國雷雨製藥公司　電話一八二三〇
首都分銷處　下關三馬路廣萬隆號　國府西街美麗公司
各埠經銷處　鎮江大街屈臣氏藥房　銀山門廣昌公司分銷處　無錫推官牌樓誠昌貿易所　常州織機坊中國雷雨製藥公司分銷處　杭州棋盤街萬利大藥房　定海石灰衙頭民志藥社　四豐號　寧波後塘街成大昌藥行　桐江橋久和碗號　上虞百官下市頭萬祥鍍廠

為陳皮梅果汁牛肉啟事

查本公司基本出品（陳皮梅）與（果汁牛肉）行銷以來十餘年經驗確實配味均誠實不欺以是頗為社會人士歡迎良因此項出品確為有益人羣之衞生食品也乃近來市上有外表相似內容實非之仿冒品甚多購者不察常受其愚殊屬可恨蓋本公司之陳皮梅與果汁牛肉盒面均有紅色篆文字商標在此項商標業經註冊在案幸購者注意及之

冠生園食品公司啟

南京分銷處·城內楊公井冠生商店·夫子廟九福公司·安樂酒家·下關蔣復興號·慶康公司

言論

金貴銀賤之救濟方法（續）

馬寅初

（四）虛金本位　銀價暴跌國稅民生，受累甚巨，於是有主張採用「虛金本位制」者，其理論如下：就世界大勢見之，拉丁同盟國與印度日本原爲用銀國，美國曾用銀爲本位，且曾採用複本位，但終不能抵抗用金之勢力，則吾國之必趨於金本位，可無疑義；然熟察國中生活程度，內地苦工日得工資，不過銅子數十，則千年來絕跡于歐美之銅本位，正在我國通行，安足以語金本位耶？其難一。日本之改金本位，利用中國之賠款也，德國之改金本位，則用法之賠款也，其他各國之採用金本位，皆先準備圓滿而後着手，非一蹴可幾，以不產金之中國而欲驟改金本位，幾何其能成功也，其難二。因此之故，似有非改虛金本位以爲過渡之辦法不可。虛金本位之作用在國內用銀，在國際則用金，既可以適合國內之生活程度，又可以免除銀價跌落之風險及損失，誠一舉兩得也。其要點如下：

前段已述兩用金國間之法定平價（如日金一元等於美金四九八（註六）），若夫金本位國與銀本位國之間，無所謂法定平價，用銀國祇能以銀塊價值推算，如金銀時價爲一與二十之比者，則吾將以二十單位之銀換一單位之金，金銀時價爲一與四十之比者則吾將以四十單位之銀換一單位之金，但美國亦有銀幣與中國之銀幣全量約相等但美國之銀幣，無論銀價漲落如何，總能換英幣四先令左右，中國之銀幣，則換多換少，殊不一定，蓋美國之銀幣不過爲金幣之輔助幣，不以銀幣中所含銀量計算而我則非計算銀量不可。如銀價跌落。種種損失無法避免，故今日爲改革幣制計，必以求得與金本位國相同之法定平價爲第一要着，欲求得此平價者，非採用虛金本位不可也。

假定銀之市價爲金一銀五十之比例，而政府決定以金一銀四十之比例爲法定平價，（按市價須以五十單位之銀換一單位之金，照法定平價祇須以四十單位之銀換一單位之金，）此規定者，防銀幣之鎔化也，倘以金一與銀五十爲法定平價，一旦銀價上漲，或漲至金一銀四十之時，則持銀幣者以銀幣化爲銀塊，較爲有利，然法定平價高於市價，究用何法以維持之乎？曰限制銀幣之數量。吾國之銀幣與各金本位國之銀幣不同，彼之銀幣，祇有補助作用，限至若干數目以上，即不准用，在用虛金本位國，則銀爲國中通用唯一之貨幣，其用數無限止，但鑄出之銀幣，不能不有一限制，苟無限制，則凡有銀者皆可以通用於國中，人民可以金一兩按照市價換銀五十兩，攜至造幣廠託其代鑄，鑄成之後則照法定平價（金一銀四十）用出，豈不大獲其利，利之所在，趨之若鶩，若是則幾年之後，國內之銀幣必多至不可思議，而世界各國溢出之銀，必爲鑒於中國，法定之平價，必無法維持，蓋市面之銀幣，以供遠過於求，未有不一落千丈者也。故不採用虛金本位則已，苟欲採用之，除將鑄權完全集中於中央政府，無他術也，各省之造幣廠皆須裁撤之。現在各埠通用之銀錠銀條，皆不准其爲物品交換之媒介，人民非用有一定格式之銀幣，不能爲買賣，現在各埠通行之銀兩制，必首先廢去。（另篇討論）（在歐美各國欲以金塊銀塊在市場中貿物者不能得也）而有一定格式之銀幣以足敷市面之需用爲限，萬一政府不講信用，爲無限制之鼓鑄，以求莫大之利益，則此制立即破壞。

以上所述之限制，係在國內維持法定平價之方法，但對於國際貿易，能否永久維持其法價，則全視政府能否操縱匯兌以爲斷。在虛金本位制之下，國內不用一金，但銀幣必須可以兌換金幣，方能維持其法定平價，否則未有不跌價者也。虛金本位之作用，在對內用銀，對外用金。國內既不用一金而銀幣又必須與金幣互換，方能維持其法價，則惟有用匯兌之一法，民間有持銀換金者，並不給予金幣，祇許匯兌於外國，而匯兌之數非百元千元，必在萬元以上，在平時國際匯兌之事，一任諸華商與洋商銀行，政府可不必干涉。但當供求不相應之時，（不得不以正幣出口之際）政府當出而代民間任匯兌之事，以調劑之，一面在倫敦紐約橫濱等處創設現金準備局，存貯金幣於此，以備匯兌之用。譬如平日我之銀幣兩元可以換美金一元，常常如此，政府可不必過問也，一旦匯兌漲至銀幣二元〇五分或六分不等，則政府可自賣匯票以壓平之，凡持銀幣若干元以上，請求中央銀行代匯外國者，當允許之，（萬元以下之小數無關輕重，故政府不接收之。）照比較市面一般匯價稍低之匯價代爲匯出，由設在紐約之準備局照法定平價劃付，如是可以到達對內用銀對外用金之目的，既適合國民之生計程度，又可以免除銀價漲落之風險，誠良策也。

政府之匯率既然較廉，似稍受虧損也。殊不知政府國內收入之一萬元銀幣，藏諸庫中，不再發出，則市面流通之銀幣減少，銀幣減少，其值必昂，幣值昂即物價低，物價低則與其買匯票出口者，不以運貨出口之爲愈也，國際貿易之差額必轉，而出口進口之匯票，必復歸平衡，使匯率低降，恢復原定之法價矣，政府雖稍受損失，亦爲時不久耳。反之或因銀幣停鑄或因商務發達，供不應求，則幣價昂而物價賤，外國商人必紛來中國辦貨，即以外國之金幣照原定法價交於吾國設在該國之準標局買入匯票，向中國之中央銀行換用中國之銀幣，如是則前次中央銀行所付出之金幣，今已回籠矣，於金準標無損。同時如是循環操縱妙用不窮，豈非用金本位亦可收金本位之效矣。

以上所述，是虛金本位之大較也，言成理，不可非難，日印兩國暨[illegible]峽殖民地皆用此制，吾佑行之，豈不易易，不過吾於此，有數個疑問焉：（一）政府之信用：此制之施行之無際，須視政府之信用如何以爲斷，萬一財政當局，因法定平價在市價之上，以爲有利可圖，增鑄不已，則此制完全破壞矣，不但破壞已耳，金融混亂之現象，將十倍百倍于今日矣，以後之財政當局，因財政困難，無法應付，難保不出于此途，疑問一。（二）各地之軍閥依然保持其昔日之地盤主義，萬一各省令其原有之造幣廠銀元局改鑄新幣，（因利太大）試問中央政府將用何法以制止乎，疑問二。（三）法定平價既遠高于市價，則民間僞造之弊，自不能免，而所謂限制者終歸于無效，此則全視警察偵探之何如耳，但今日之警察偵探，安足以語此，近年來僞造銀行鈔票者與警察偵探串通詐之事，難保其不將行詐之術移至於僞造銀幣乎？疑問三。（四）吾國之租界與租借地，而國境又如此之遼闊，中日兩國又係毗連之邦，萬一外國之浪人，僞造大宗銀幣，偷運入境，試問將用何法以防止乎？今日國內各銀行之僞鈔，充斥市面，多出於某國浪人之手，其僞造機關，有設在租界內者，有設在某國內者，令人防不勝防，在銀行當可改換花紋式樣，使新鈔與舊鈔有別，在政府豈可時常改換銀幣之模型乎？疑問四。（五）虛金本位制之最大缺點，即將此制之樞紐（金準備）存貯於外國，蓋國內既不用一金，則銀幣不能直接兌換金幣，祇能作匯兌之用，匯出外國，是於準備局之地點，當視吾國與各國貿易之額以定之，英日兩國對中國之貿易額爲最巨，則存貯準備金於倫敦橫濱，當不成問題，但將此制之樞紐移設於外國，萬一此國爲吾國之敵國，直接可以擾亂我金融，間接可以致我死命，言之寒心，假令此國爲吾之友國，（如美國）亦不免有太阿倒持之嫌，若夫印度之存貯於倫敦，斐列濱之存貯於紐約，則以殖民地與母國之關係，可以不必鰓鰓過慮，若夫中國則獨立國也步其後塵其不值得，還望財政當局國內明達，於此三致意焉。

就以上所述各點觀之，欲改革幣制，除採用金本位外，無他術也。但欲採用金本位，第一着當於最短期間之內，將銀兩制度廢去，關於此層，容暇另篇論之。

中央令閻收拾西北
閻錫山昨晚可抵太原
以武力鎮懾西北逆軍

▲中央社太原十六日電　閻昨晨離鄭返幷，趙戴文，劉鎮華，賀耀組同行，留辜仁發在鄭主持一切，專車銑（十六日）晨一時過石莊，晚八時到幷。

▲中央社徐州十五日電　軍息，閻錫山此次出兵六師，二師到鄭州，四師沿黃河北岸佈防，直達風陵渡，其任務一討唐，二結束西北軍，刻唐部已解決，責成韓復榘辦善後，目下對西北逆軍，決以武力鎮懾，先令全部集中潼關以東，聽候改編，賀耀組赴鄭，亦奉蔣令着閻全權辦理。

▲本社鄭州十六日電　（一）閻副司令以平漢路逆軍，已告敉平，恐散兵土匪，仍在各屬嘯聚，寒日派劉春榮楊勝治各師分赴許昌郾城各地，肅清一切，殘餘雜軍，（二）閻對西北逆軍仍主張澈底肅淸，寒晚與辜仁發孫楚劉鎮華賀耀組等計劃西進。

民食專委會　昨開第三次會議

民食委員會昨（十六）日開第三次會議，後該會專門委員會即于十二時賡續舉行第三次會議，出席者委員廖變，陳覺生，劉汝瑤，徐廷瑚，鄒秉文，唐啓宇，劉運籌，毛雝，主席陳覺生，討論大會交下關于民食問題治標原則五項，各部所擬辦法，飭分別研究，擬具詳細辦法，決議，減輕糧食運價一項，推陳覺生，唐啓宇，鄒秉文三委員研究。撤消糧食稅捐一項，推唐啓宇，劉汝瑤，廖變，鄒秉文四委員研究。取締奸商囤積及私運出口一項，推劉運籌研究。取締糧食不正當消耗一項，推徐廷瑚，毛雝二委員研究。

修仁荔浦逆軍悉包圍
▲黃權向呂煥炎輸誠

▲本社十五日廣州專電　梧訊：八路軍克平樂後，敵五六千竄永福柳州，陳濟棠令李揚敬余漢謀師窮追，蔡廷楷部出昭平抄擊，元（十三）呂煥炎出潯江。（三日）由潯江調攻柳。

▲本社梧州十六日電　（一）黃權蒙志在平樂決意向陳總指揮輸誠，被李黃逆察悉，元日將蒙志扣押，黃權率所部竄象縣石龍，向呂煥炎投順，（二）修仁荔浦一帶逆軍，現被我中路左翼兩軍包圍，解決在即，（三）呂煥炎部與蔣光鼐部，切取聯絡，向柳城方面進攻。

漢市黨部招待新聞界

▲中央社漢口十五日電　省宣傳部刪（十五）晚六時，在漢口普海春招待武漢新聞界，由王鏡注主席，說明招待意義，（一）希望新聞界努力宣傳撤廢領判權，（二）報告撤廢領判權運動計劃，演詞極長，繼由金平歐報告此次擴大廢約運動計劃。

阮肇昌返濟

▲本社十六日濟南專電　阮肇昌刪（十五）夜十二時返濟，據談：臨城匪已肅清，岳旅分駐滕縣兗州，臨埠無軍隊，濟寧駐岳部一營。

平漢交通　努力恢復

▲本社十六日漢口專電　李益滋奉行營令，刪（十五日）北上，實行整理。郾城以南交通，並嚴令各軍，將扣車放還，否則以軍法從事，查漢北上票車，銑（十六）起通確山，短票車亦將恢復。

王金鈺等部　歸何成濬指揮

▲復旦社鄭州十六日電　自閻返晉後，王金鈺王均楊勝治孫魏益三上官雲相等，於刪（十五日）晚在國民飯店商決，歸五路，由何成濬指揮，仍閻節制，與孫楚高選才協同，即王楊兩部開漯河，魏部王金鈺之九軍即開許昌，留鄭。

民食委員會三次會議
通過專門委員會議事規則
民食合作社交專委會研究

民食委員會昨（十六）日上午十一時，在中央黨部舉行第三次會議，出席委員王伯羣，譚延闓，孔祥熙，孫科，楊兆泰，（馬鑲代）易培基，（李郁代）列席專門委員廖變，陳覺生，劉汝瑤，徐廷瑚，鄒秉文，唐啓宇，劉運籌，毛雝，主席譚延闓，決議案；（一）聘任汶瀚，趙連芳，張心一，錢天鶴，爲本會專門委員。（二）專門委員會議事規則修正通過。（三）孔委員祥熙提議，設立民食合作社，以人民自由結爲原則，政府居指導監督地位，其目的在使生產消費得平衡，減去大批商賈，使生產直接於消費爲其方法，至於如何實施，另行規定，核議案，決議，交專門委員會併案研究。

考選委員會
各專委分工作
胡樸安等爲常委

考試院考選委員會專門委員會開會兩次。茲悉各專委已互推胡樸安，王序錫，賴璉爲常務委員，並實行分組，推舉胡樸安，陳去病，李錦蓉爲文字組專門委員，謝健，王用賓，陳念中，王序錫，爲法學組專門委員。吳冕，張默君，爲教育學組專門委員，唐啓宇，張心一，爲農學組專門委員。王世基，張靜愚，賴璉，盧毓駿爲工學組專門委員。胡定安，胡宣明，爲醫學組專門委員。張治中，林向欣爲軍事學組專門委員。理學組由工學組專門委員兼任，商學組由法學組專門委員兼任。

滬商對救濟銀賤辦法
▲昨工部滬辦事處之會議

▲本社十六日上海專電　工商部滬辦事處，下午三時，召滬銀錢業兩公會，全國商聯會，滬商整會社會局代表，會議救濟金貴銀賤辦法，到貝淞孫徐陳冕秦潤卿葉扶霄胡熙生林康侯吳桓等，議決：（一）以本年七月份實行廢兩用元，請政府速籌備實施辦法，（二）請政府廢止苛捐雜稅，並分別酌量減免出口稅，（三）請工商部轉商中央，飭令便利交通運輸，（四）請政府定一發展國產政策，通令各省條陳辦法，一面由人民通力合作，（五）厲行提倡國貨，關於金漲，應請工商部依照交易所，加以相當取締，以遏投機。

德使館　在滬設辦事處

▲本社十六日上海專電　德使館在靜安寺路華安飯店，設駐滬辦事處，貴休特爲外部辦事處轉部查照。

陳紹寬昨晨返京
通濟艦擱淺出險

海軍陳紹寬代部長，近曾再度前赴鎮江，據查係因通濟軍艦，在鎮江附近擱淺，由部求援艦，陳代部長遂親率楚有永綏兩艦，前往出事地點察勘情形，督艦施救，於江寒潦淺之際，親臨指揮，士卒勇氣百倍，搶赴援，前日下午該艦遂安然脫險，陳代部長即以昨晨返部，當楚有永綏兩艦開赴鎮江時，陳代部長並調靖安咸甯兩艦，先後來京增防云。

改組滬法院
昨開廿四次會議
新提案仍無結果

改組上海臨時法院會議，停會業已數日，我國委員徐謨，[illegible]鏡，吳昆吾，錢泰，劉師舜，梁敬錞等，對於美國委員雅領事所提出之新提案，業已有詳細之研究，準備在最近一二週內，有適當之解決。英國委員駐滬總領事康斯丁，挪威委員駐滬總領事[illegible]隆福，及法國委員駐按察使等三人，均於昨（十六日）晨抵京，出席昨日下午四時之第二十四次會議，我國委員六人，及美國駐京領事許立德貝瑟特等出席，討論我國委員及美國委員兩新提案中各爭點，經兩時之久，卒因改革該法院爲方法院之原則，外國委員多異議，致無具體結果，定日（十七日）開第二十五次會云。

二路軍勝利品最多
▲討逆各軍先後回漢

▲本社遂平十五日電　此次討唐所獲戰利品，以第一師爲最多，計先後繳獲唐逆步槍八千餘枝，馬手槍一千七百餘枝，手機槍二百餘枝，機關槍二百餘挺，迫擊砲七十餘門，野山砲六十餘門，軍用品無算，其他七軍十一師六師，均大有所獲云。

▲中央社漢口十六日電　討唐軍事結束，各部陸續凱旋，十三師刪（十五日）開始向漢運輸，限皓（十九日）竣，十一師刪（十五）由漯河偃城向漢開拔，養（念二日）可全部抵漢。

張輝瓚電告
限期肅清匪共

第十八師長張輝瓚，昨電駐京辦事處，述剿匪詳情，電如次（上略）（一）李團進據墩上，匪共三千餘人，步槍六百，並機關槍向我軍陣地圍撲，經極力抵抗，鏖戰六時之久，適王營趕到，以迫擊砲轟擊，始將匪擊潰，斃匪二百餘。（二）黃團已將傅家坡陳橋匪肅清，擬約周士雨營在傅家坡會商後，即分向滲工鎮搜剿前進。（三）戴旅擬日內會同譚督率各路進攻匪巢，並限期肅清，張輝瓚刪（十五日）……

必須如何而後可？

樓桐孫

銀價自本月以來，繼續疲軟，至近日竟復一落千丈，爲從前所未有。中國爲世界用銀最多之國家，（約佔全世界銀額百分之四十）忽於是年頭，受此意外之打擊，近之如金融市面，遠之如物價民生，直接間接，均將受甚大之損失，即就民國十八年以關稅担保之外債一項言之，據稅務司報告，其鎊虧已達一千一百餘萬元（約八百萬兩）之鉅。於是舉國上下，汲汲皇皇，一若大禍驟臨，末日將至，而金貴銀賤之問題，遂爲政府策畫，私人談話，報章論述之中心，對於發生恐慌之原因，與夫救濟方案之建議，亦皆慷慨陳詞，各有其說，是誠吾國經濟當前之一大難題，自不得不有相當之對付。然以予個人觀之，竊謂金銀之互爲消長，本不必抱過度之悲觀。惟因世界幣制演化之結果，漸以中國爲銀市唯一之尾閭，而近年中國產業自身之凋敝，又使全國現銀麕集於滬瀆，加以投機者有意無意之助成，與國際匯兌關係之激盪，遂致一發而不可收拾。實則即使不有此次銀市恐慌之爆裂，吾國之金融與產業，或亦終難免有魚爛土崩之一日，此其癥結固別有在，而非可以單純之經濟的觀察解答詳盡也。

當十九世紀之初年，金與銀僅爲一與十五半之比，迨加利福尼亞（一八四七年）及澳斯坦利亞（一八五一年）之金鑛陸續發見，金之產額幾增至四倍，而其時需銀甚鉅，故金價較跌，銀價爲一與十五之比，（金約跌價百分之三）逾二十年（至一八七一年）而相反之現象生，金產額減而銀產額增，（因美國西部發見銀鑛）而德國又適於是時乘戰勝之餘勇，改用金本位，故金銀之比較又變，銀價竟曾由十五倍半而跌至十七倍十八倍以至二十倍焉。當時拉丁同盟諸國，（法，意，比，瑞士，希臘），特停鑄最後法價銀幣以抑制之，（一八七八年）用銀愈少則銀價愈跌，逐漸跌落至本世紀之初年（一九〇三），金與銀已由一與四十之比，自一九〇三至一九一三年間，銀價漲跌亦頗巨；由歐戰而飛升，幾完全回復十九世紀初年之比價，一九一七年九月，金與銀爲一與十七之比，此次之暴跌，不啻與前次之奇漲相反映，此簡單之追述，固非可與論銀價之沿革，但金銀之互爲消長，正負無定，已可概知。是蓋由於自然之變遷，有非人力所能強達也。

但世界各國家，自十九世紀以來，皆採用金本位制，以英國爲最早（一八一六），葡萄牙（一八五四），德志（一八七三），史康提那弗各國（一八七五），芬蘭（一八七八），羅馬尼亞（一八九〇），與大利（一八九二），俄羅斯及日本（一八九七），秘魯（一九〇一）等繼之；最近如印度（一九二六），越南（本月十一日），亦皆實行金匯兌本位制者，其尙保存複本位制者，唯拉丁同盟之五國及荷蘭，西班牙，美國，墨西哥等，而國際匯兌仍皆以金價爲準，純粹用銀之國家，則惟吾一落後之老大中國而已。昔雷雄塞氏（Loon Ray）嘗謂：『白人求黃金而黃人愛白銀』，豈中國人愛銀之眞正於愛金耶？抑亦限於產業之幼稚及生活之低廉，有非可，且亦不可一蹴而就，以徒貽效顰之譏耳。是故人多用金而我獨用銀，世界各國之銀，遂不期而會於東陸而銀價看跌，此固事實之所詔示。然中國若亦果於此時棄銀而改金，則全中國現有巨額之銀（約在十萬萬元左右），又將有何法以善其後。若曰除棄諸黃浦外無他良法，則其時銀價之更必大跌而特跌，而中國一層社會所受之損失，恐且視此次銀跌所受之損失爲烈，將不知若干倍？故於此時而急急主張金本位之採用，竊期期以爲未可也。他如禁銀進口或加征銀進口稅之議，其危險則略小而無濟於事則同。因中國用銀巨而產銀不多，而世界銀市，向以倫敦爲中心，對於進口一加限制，則無論銀價回漲或反而益跌，於吾國皆係害多而利少，亦非救濟之善法也。

然則必如何而後可？鄙意可分鎊虧，幣制及一般經濟三方面言之，吾國自去年以來，關稅已稱自主，現因金貴之故，致關餘減少，國內金融自未免間接受其動搖，補救之道，不妨立由國府下令將關稅改照金價按比征收，此其爲效，必速而宏，而斷非絕對不可能之事。幣制既不可遽改位，已如前述，但國內通幣及紙幣，似宜趁此時機設法統一，以圖確定外匯比價之初步，自爲政府之天職。惟新幣之成色重量，鑄造成本及由鑄造，發理輔幣等，皆須經專門之研究與精密之計畫，方能推行而寡弊。至於一般國民經濟而言，物價終不免有增高之勢，但通常所稱「民生」云者，究指生產者之生活言乎？抑指保障不生產者分利者投機者等等之生活言乎？若就生產者言，農有產，工有資，物價雖漲，貴而出者貴而入，要無甚何等重大之關係。若就專事消費而不生產之人言之，其受損自必較巨，但他方反可促其從事於生產，以增進眞正之國富，實暗合改良民生，提倡生產之旨，吾人又何必空爲哀號？否則，化其十萬萬之銀爲五萬萬之値，或使紈袴之輩變爲乞食之氓，無論就經濟上或道德上觀察之，亦不致頓加社會以任何不良之影響，此於是時高談民生者宜注意之點也。

至若政法之紊亂，交通之摧殘，人民負担之繁重與夫產業之凋敝，使有銀者無所用其銀，無銀者無所賣其力，以致生產日減，輸出日衰，實爲國家前途最大之危險，在在皆有潰裂紛亂之虞，聞工商部長孔庸之氏，將有書面建議政府，暢陳其事，茲不贅述。

夫向之爲政者，每昏昏不顧念國家之經濟生命，由於中國民族之勤勞美德，雖在歷年亂離之世，而經濟生命仍得賴以勉相扶持，不絕如縷，而政府遂益相忘，一若政治之無甚關於經濟然者，此次銀價暴跌之風潮，可視爲一極好之教訓，然而往不咎，來猶可追，先求政治之安定以達於經濟之穩實與發展，又必如何而後可？……

▲昨日言論欄第二篇，係朱彬元君所作。「元」誤植「之」，合亟更正。

撤銷領判權爭論之焦點

劉蘆隱在廣播台講（續）

先考慮中訂商約的一個論點；我們即知外人以撤銷領事裁判權，須待修改商約的時候，才可進行的見解是謬誤的。要曉得修改商約是一事，而撤銷領事裁判權又是一事，二者不能混為一談。自國民政府於去年已與比利時，意大利，丹麥，葡萄牙，西班牙五國，依平等原則重訂新約，此五約已明白聲明，於本年一月一日撤銷其在華領事裁判權外，其餘如日本瑞典兩國，其舊約均已滿期，只待重訂新約，而在華領事裁判權之撤廢，自無推諉之餘地，剩下英美法荷巴西挪威六國，其舊商約雖未滿期，然且舊約當中，並無舊約期限，須與領事裁判權同時存廢的規定，可見領事裁判權一事，絕不受六國舊商約期限的羈束，而可以隨時撤廢的。且看六國與中國間所存在的商約：（一）英國：一九〇二年中英商約，其第十二款明白規定，不論何時，只須中國法律及司法制度等皆臻妥善，英國即放棄其領事裁判權，此可證明撤廢領事裁判權，不必有待於中英商約之修改者一。又同約第二十七款，關於修改該約的期限，明定每十年得修改一次，而其修改之範圍，祇限於稅則及通商各款，並未提及領事裁判權，此可證明撤廢領事裁判權與修改中英商約無關者二，所以現在撤廢英國在華領事裁判權，英不能藉口於中英商約未屆期滿，而有所拒絕，是很明顯的了。（二）美國：中美現行商約，乃一九〇三年所訂，其中關於領事裁判權之廢止，雖未定日期，然其第十五款之規定，亦明白允許，俟中國法律及司法制度俱臻以進之時，美國即放棄其領事裁判權，是明明領判權亦視為一種獨立問題，並不隨商約期限而定其存廢，所以我國此時撤銷領事裁判權，美國不容以商約修改期限未到為辭，是不可爭辯的了。（未完）

中宣部昨招待記者

▲劉蘆隱主席報告三事

中央宣傳部昨日（十六）下午二時招待新聞記者，到本京及滬漢平津各報記者，二十餘人，由副部長劉蘆隱主席報告，略謂：今天要報告的有三件事，第一件，中央常會於日前接到何委員應欽劉委員峙來電，報告討唐軍事已完全結束，故今日常會決定去電嘉獎，討唐前方將士。第二件，關於撤銷領事裁判權，各國在原則上均同意接受，並無異議，英國尤表好感，此問題之內容，可分兩方面而講，本來政府元旦之命令，原認時機已經成熟，為適應人民多少年來之要求，故決定明令撤廢，各國原無維護理由，但外人對此言論，有兩種觀念，（一）因我國去年同比利時意大利等舊約滿期，各國另訂新約，即在新約中將領判權明白取消，但舊約未滿期者尚有六國，他們以為條約未滿，將來條約滿期時，再談撤廢領事裁判權，但吾人攷查各國條約，並無撤廢領判權與修改條約有關之規定，條約上既無根據，此說即可打破，（二）外人為華府會議時，各國對撤消領判權，祇原則上同意，而實際上尚須經國際司法調查委員會來華調查對於中國司法情形，如認為滿意，始行撤消，查該調查團於一九二六年來華，當時本黨對此是極力反對的，蓋一國之立法司法，不能受外人干涉，去年各國答復外交部照會，雖仍提及該調查會之建議，但中國接收與否，本有自由，此不能以為撤廢領判權之條件，我國過去數年間，司法制度已有顯著進步新式法庭監獄，增加很多，各種條例，如法官之保障，任用訓練等，亦多已實行，司法院成立後，司法制度自上而下，獨立已經確定，各地法院，比十五年以前增加一倍，舊式監獄之改良，及新式監獄之設立，比十五年前增加三分之一，立法方面，去歲一年因預料領判權撤廢後，外僑居華者，須受我國法律之平等待遇，立法院成立，即本此目標努力，去年制定的法典很多，如民法債編，物編，票據法，交易所法，海商法，保險法，漁業法等等，均已由政府公佈，我們為要完成立法大業，以期早日取消不平等條約，乃是我們自己必要之工作，與國際司法調查會之建議，絲毫沒有關係，各國現已不再提及一九二六年之建議書，可見他們已經知道我們的工作，及該項根據之薄弱了，最近數禮拜內，外人的態度，趨勢是很好的，英使藍浦森來京報告該國政府對我國之同情，復與外部接洽實施辦法，結果很為順利，但一般外人，不肯放棄既得權利，極力阻礙，乃在意中，望新聞界同人極力宣傳，必須作到無條件的撤消，這是人民與政府應有之努力，第三件，金貴銀賤問題，此事各報宣傳，國人多已明瞭，現在政府已有救濟辦法，但在報告之內容，略為說明，銀價跌落，中國受損失有二方面，（一）財政方面的損失，可分三點：一，關稅收入減少，二，償還外債增多，三，內債信用動搖，現在政府研究結果，決從關稅收入來補救，已由政府明令海關進口稅改用金本位計算，如此則關稅與內外債均可補救，如而有保障，（二）商業方面的損失，本來金價增高，出口貨可以賺錢，但進口貨則大虧本，日來政府負責諸人，商量之結果，根本辦法要鼓勵國內生產事業增加，其他如禁銀入口，或加增生銀進口稅，均非根本辦法，為使國內生產增加，同時須有政府力量的幫助，如交通運輸，必使商人獲得便利等是，再則上海地方堆積現銀太多，商人無遠大眼光，不願以現銀向內地投資，乃是一根本錯誤，上海商人，以為投資內地怕受軍事影響，其實買空賣空易受政治軍事影響，實際投資者，不易受政治軍事影響，因為有事業在，即有基礎，資本就是信用。現在最要緊的，是鼓勵富商，向農業天然富源投資其次即設立國際匯兌銀行，金融風潮的中心，原在倫敦紐約，因為我國關稅自主，收入增加，帝國主義者，乃給我們一套苦教訓，使銀價跌落，則關稅自主，亦是得不償失，這是金融資本帝國主義的最壞的策略，也是此次風潮起來的根本原因，我國國際匯兌全受外人操縱，我們若設立銀行，專辦國際匯兌，便可以抵制世界金融資本帝國主義的辦法，也就是對外的一個根本辦法，但此非政府一方面作得到的，要人民都有此認識，政府祇能扶助提倡使交通運輸，流通便利，事實上還是要靠社會，要喚起有銀的商人注意，國際匯兌，亦要銀行家肯出來辦理，所以此事之救濟，要政府人民大家努力，本來我們在總理的民生主義之下，開發生產，為本黨之主張，以經濟政策作統一基礎，亦數年來實際的努力，祇是國人不相信自己，是進行的一大障礙。政府對於救濟金潮的政策，就是關稅收入改用金本位，與鼓勵國內生產兩項；如不照此做去，則一年以後全國必有大破產之慘象，請大家注意。

上海商情簡報

（本社十六日上海專電）

標金

（單位兩）

▲物品交易所

		（開盤）	（收盤）
前市	二月期	四六六，〇〇	四六三，〇〇
前市	三月份	四六五，五〇	四六二，〇〇
後市	又	四六一，〇〇	四六二，〇〇

▲金業交易所

		（開盤）	（收盤）
前市	二月期	四六五，一〇	四六四，五〇
前市	三月份	四六四，〇〇	四六三，〇〇
後市	又	四六〇，八〇	四六二，〇〇

定期證券

（單位元）

▲證券物品交易所

		開盤	收盤
七長	一月期	七四，二〇	七五，〇〇
又	二月期	七四，三〇	七五，〇〇
鹽	一月期	六四，六〇	六五，二〇
又	二月期	六四，九〇	六五，六〇
九六	一月期	一八，六〇	一八，五五
又	二月期	一八，七五	一八，八〇
續二五	一月期	八七，〇〇	八八，三〇
又	二月期	八三，八〇	八四，五〇
善後	一月期	八〇，九〇	八二，二〇
又	二月期	八〇，九〇	
續捲菸	一月期	六七，二〇	六九，二〇
又	二月期	六五，一〇	六六，六〇
關稅	一月期	五八，二〇	五九，五〇
又	二月期	五六，六〇	五七，九〇
金融	一月期		
又	二月期		

▲華商證券交易所

		（開盤）	（收盤）
七長	一月期	七四，八〇	七五，三〇
又	二月期		七五，四〇
鹽	一月期	六四，六五	六五，〇五
又	二月期	六四，七〇	六五，四五
九六	一月期	一八，六〇	一八，五〇
又	二月期	一八，七五	一八，八〇
續二五	一月期	八七，五五	八八，一〇
又	二月期	八四，六〇	八四，六五
善後	一月期	八一，八〇	八二，八五
又	二月期	八一，九五	八二，八五
續捲煙	一月期	六八，四〇	六八，九〇
又	二月期	六五，九五	六六，七〇
關稅	一月期	五八，七五	五九，六〇
又	二月期	五七，〇五	五七，六〇
金融	一月期		二九，八〇
又	二月期		三〇，一〇

魯滌平派兵勦匪

魯滌平張輝瓚，昨日電京，報告彭逆建章，率衆數百人，由皖南竄贛，有窺景德形勢，現已趕派大軍，前往堵勦，以絕根株云。

國際電信交涉會

第三次會議

國際電信交涉委員會，昨日舉行第三次會議，全體委員均出席，對於大東大北電信合同，繼續討論，僉以我方通知書業已送出多日，該兩公司延不答覆，最近復在外報大事宣傳，淆亂是非，為使社會明瞭該合同之起原經過及損失中國電政主權，違反國際公例起見，決於最近發表宣言，將此事原原本本，詳為敘述，冀使國人及國際注意，以達到收回主權之目的云。

考選委員會兩次會議

——戴季陶邵元冲之演詞——

考選委員會自成立迄今，內部工作，積極進行，重要部分為專門委員，其人數自十六至三十二人，初次聘定者計十九人，現聞又續聘謝健一人，於本月十三十四兩日召開會議兩次，委員長戴傳賢副委員長邵元冲，連同考選委員及各專門委員全體出席。銓叙部長張難先，以考銓兩事，互相關連，亦親自列席，戴委員長及邵副委員長，在議場均有簡要之演說，茲特採誌其演詞如左：

▲戴傳賢演詞　略謂當籌備之初，即覺得考試制度，一為公務人員之考選，一為公務人員之考覈，必須二者並舉，方可有效，故決定於考試院內設考選委員會與銓叙部兩個機關。去年因軍事尚未大定，且對於此項最困難無所依據自行創設之新制度，不敢草率從事；又因考選委員會委員人選，不易確定，所以未及成立。繼思考選委員會責任非常重大，斷非三數人所能勝任，乃決定於中央執行委員會中推出數人，為考選委員，另聘十六至三十二位專門委員，協同負責，以便商定種種計劃，次第推行。嗣後有賴於各位專門委員協助進行之處甚多。至於專門委員之人數，乃當時假定為文法理農工醫教育軍事各科，每科以二三人担任，以求適合而任需要為標準。今後我們之工作如何，端在考選委員會與銓叙部打通一氣去做，庶幾可有效力。考試方面，一為高等與普通官吏之考試，二為專門人才之考選，三為一般候選公務員之考選。考取之後，施以訓練，務令其對於現在革命進行中之建設工作，完全明瞭，並以造成熟諳法令規章，並計劃一切之人員，庶不致徒有考試虛名，毫無實際，銓叙方面，擬先從人事部分整理起來，即本總理遺教，『教養有道，則無枉材之才，鼓勵有方，則無抑鬱之士，任使得法，則無倖進之徒』之意，以定任務方法，假定以六年程序為大體標準，按此進行，先從行政官辦起，然後逐漸推行，至於候選公務員，務使其澄清，人盡其才，現任公務人員，亦擬一面從人事部分整理，並施以與考取人員同等之訓練，務令其對於各種法令規定，總理主義政府建設之計劃，均能諳熟，倘現任公務人員能勤奮工作，並從建設上保障其職位，以資激勵，此考試院之工作，在推行考選與銓叙之大政方針與計劃也。尤有進者，考試院現在之處於監督人考試人之地位，當兢兢業業，互相勉勵，互相刻苦，從事工作。故此次考選委員會用人甚少，逐漸做去，待感覺有增設之必要時，然後再為事求人，如此庶不致虛糜公帑，又可求得自用人才也。

▲邵元冲演詞　略謂關於籌備經過情形，已由戴院長報告詳，至關於實際工作，應如何着手準備計劃，願以所懷，與諸位一商榷之。按考試制度，在憲法中是一種新創設制，其原則即取選考試的精確原則，來補充於立法司法行政三權之中，而成立五權憲法。考試意義，為國家社會進步之標準，而國家社會之進步，則視民族文化程度以衡。民族文化程度進步，則國家社會亦必隨之而進步，民族文化程度衰落，則國家社會亦必隨之衰落。吾人對於國家社會，有相當能力，則係根據於相當智識而來，故考試制度即是擇正人才，若漫無標準，不問其才智如何，即使之担任國家社會責任，必致僨事，如何方可真正人才表現，厥惟考試之一途，考試目的，在人盡其才，如國家社會之事業，能用相當人員担任，則國家社會必可進步。自國民政府定都南京，及經過前年改組之後，即確定推行五院制度，初僅成立行政司法立法三院，後又組織考試監察兩院，考試院籌備，已在去年十二月，經中央及國府再敦促，乃於今年一月六日正式成立。至考試院中考選及銓叙二部工作，其責任甚為重大，決非少數人能力知識所可担負。故於考選委員之外，聘請專門委員，以計劃之。至考選委員會職員，來如何着手考試，悉賴各專門委員，以計劃推行，應請推數位常委，負担各種實際責任，然後籌備門委員指導，實際工作。又擬於最短期內，組織圖書館，須請專門人員指導，實際協助云云。

國際新聞

國際聯盟成立十週年紀念

十年間解決國際爭端十二件

當局所標榜之成績不過如是

日內瓦訊：本月十號為國際聯盟創立十週年之紀念日，據國聯當局言，在此十年間，平均每年發生國際的爭端一次，均賴國聯為之調停，得告無事，否則不免引起戰爭。足證國聯有設立及存在之理由，其歷年解決之爭端，列表如左：

一九二〇—瑞士芬蘭間關於埃蘭特羣島所有權之爭。

同上—波蘭立陶宛間關於波蘭佔有維爾納之爭。

一九二一—塞爾維計畫侵入阿爾本尼亞之爭。

同上—芬蘭告訴蘇俄虐待東嘉來里亞居民之爭。

一九二二—波蘭捷克間關於茄完齊納邊境之爭。

同上—波蘭德國間上西來亞爭端之解決。

一九二三—英，土，伊拉克間關於伊拉克界務之爭。

同上—意大利希臘間關於意佔科福之爭。

一九二四—米美爾與立陶宛間爭端之解決。

一九二五—希臘保加利亞間邊界衝突之解決。

一九二七—匈牙利羅馬尼亞間關於匈境內羅人之爭（現尚在進行解決中）。

一九二九—玻立維亞與巴拉貴間界務之爭。

軍縮預備交涉

英美反對日主張

英美避開比率問題要求提示實數

依均衡計議則巡艦問題愈多糾紛

▲十四日倫敦電　日英之內交涉，於若槻與英首相之第二次會見，大體完結，日本全權以日本政府對軍縮會議所要求補助艦數量大型巡洋艦對美七成，及保持潛水艦現有勢力約八萬噸為條件，主張對美總括的七成，提出於日英美之內交涉。但英美兩國，均避開比率論，要求提示其體的實數。故會議之前途，今後愈入於微妙之關係。至英美方面之反對理由，謂日本全權於潛水艦則主張現有勢力，於巡洋艦則主張比率論，為不妥當，故今後將於均衡一字新名詞之下，進行交涉。若依此均衡論，則須以日本巡洋艦一萬噸級究有幾隻，加古級之八千噸級究有幾隻，與英美巡洋艦協議均衡之法。將來正式會議，依均衡論進行計議中，大型巡洋艦問題，將益帶重大性，而愈糾紛云。（電通）

▲十五日東京電　若槻全權與英首相之內交涉，於第二次會見時已將雙方主張開陳，應言者大體傾吐無餘，關於巡洋艦主力艦航空母艦潛水艦驅逐艦各問題，均已言及。主力艦問題，將現在軍艦三萬五千噸，縮為二萬二千噸，將砲徑縮為十六吋，及延長艦齡等，均已得相當之諒解，英首相已允對日本之要求，與以充分之考慮，惟關於預備交涉主眼點之大型巡洋艦潛水艦問題，卒未能得預期之諒解，即日本之對美七成要求，及英國巡洋艦之五十隻保有，為日本此次欲舉軍縮會議三實在希望，乃亦未能具體化，且對日本要求潛水艦現有勢力保持之主張，竟有全廢者，故重要問題，均須待正式會議解決，而補助艦問題，尤為難中之難，屆時必有激烈之論爭云。（電通）

▲十五日東京電　當局對於英政府與海軍會議日代表間之談話，雖默不表示意見但必進步之微而失望，似可無疑。就英政府所參與會議之請書措觀之，似覺初步談話，乃求使各參與國在舉行正式會議前粗定會議之大綱，而今之談話，仍不外乎交換意見，故日人為之失望以各報連日對此頗多評論，當局之意見，不免為所左右。但當局仍力圖鎮靜，謂總代表若槻至少能將日本所持百分之七十之噸位要求，為英相麥克唐納爾說明其理由之正當。一般號稱愛國之流，則力圖引起全國之注意，並主張一俟議會於本月二十一日召集，即當通過百分之七十之比率決案，設若輩竟達目的，則政府將大受桎梏，蓋政府在勢不能不拒絕此種決議案，俾免速縛與會之本國代表，而反對黨於是將於大選時持此以毁政府矣。（路透）

▲十四日倫敦電　在軍縮會議曾加考慮之數字的詳細交涉，日本方面專門委員左近司中將，與英國方面專門委員海軍軍令部長富賚雅中將，定十六日會見，從專門的立場協議一切。（路透）

▲十五日東京電　關於英日預備交涉討論諸問題，由專門的立場解決妥協為目的之英日專門委員會，昨日組織，日方委員在近司中將，中村大佐，齊藤部長，英方委員斐西耶，伯勒亞大佐，格萊其，該會定由十五日起，舉行正式會議。（日聯）

▲十五日東京電　從十五日開始之日英軍縮專門委員會，豫定避去巡洋艦問題，而對於關乎主力艦之事項，討論如下兩項，（一）主力艦之軍艦噸數為三萬噸或二萬五千噸，（二）至於備砲則十二吋或十四吋。關於以上兩項，日英兩國之主張不甚懸隔，故意見比較的簡單，似易一致（日聯）

▲十四日倫敦電　駐英法大使本日訪問若槻全權，除應酬外，似已進行一種豫備交涉。（電通）

▲十四日倫敦電　追任為日本全權之駐比大使永井松三，目下列席於荷蘭政府之代表會議，十八日可抵倫敦。又美國代表基蒲遜大使，已於十三日由比出發赴英。（電通）

希勒斥政府對英讓步

美國大海軍派之呼聲復起

紐約訊：美國大海軍主義者希勒氏，（即前被控於日內瓦裁軍會議中鼓吹反對裁軍運動者）近於紐約卡乃奇廳演說。力斥美政府之對英讓步政策。其言曰：「上帝知我，我已厭棄海軍矣。余十年來，祇為海軍努力，今已厭棄之矣。試問余曾獲何報酬耶？余從我政府—為余所救免之政府—所得之唯一報酬，厥為從海外輸入之一團齷齪汙泥。政府用以塗傳我面，以取悅二十五年來操縱我國務院之大不列顛耳，上帝知我，我已厭棄之矣。」又華府訊，參院對希勒案之審查，沈寂已久，現有復活之勢。倫敦會議開幕在即，美國一般大海軍主義者又復活動。倘反對論僅限於希勒氏及少數人，將不成問題。若海軍官員贊助此輩，而有組織的後援之勢，則胡佛總統將有所舉動，以遏止之，務使倫會不至為此輩所破壞云。（世界）

印度自治與緬甸

緬甸與印度分離

僅為時間上之事

▲十四日仰光電　省長印來士爵士，今晚在商業聯合會宴會演說，謂緬甸與印度之分離，僅為時間上之事，爵士略述政府對兩地分離之意見後，繼謂印度愈近自治政府之地位，則僅為行政便利起見，置緬甸於印度界內之理由，愈形薄弱，緬甸除自己表示願意外，斷不能置於自治印度界內，渠意緬甸人民終必一致贊成脫離印度，渠望此為友好之分離，而不因此稍留餘憾云云。（路透）

美國將提議締一特殊條約

其範圍包括歐洲及兩洋

美外交逐漸趨向干涉全球政治趨勢

紐約特訊：美國參加倫敦會議全權代表已由華盛頓出發，據白宮方面傳出消息，美國擬在倫會提議締結有似太平洋四國條約之一特殊條約，該約係補充非戰公約之性質，而其所包括之範圍甚廣，可謂為包括歐洲及大西太平兩洋之一種安全保障條約，共和黨中反對國際聯盟之一派，對此計畫，力持反對態度，主張挽回門羅主義，抨擊現內閣外交逐漸趨向干涉全球政治云。

倫敦會議之組織

▲分設二委員會

▲專理軍縮事務

▲十五日東京電　倫敦會議日程及其組織決定如下：一月二十一日開會式，英國皇帝臨場朗讀開會式辭後，即時返宮，次由麥克唐納爾首相演說開會辭，各國全權演說，限於被邀軍縮希望及抱負，其演說由無線電話播送全世界，二十二日休會，二十三日上午十時開會，立即組織第一，第二委員會，其構成為第一委員會內設若干分科委員會。各會由各國全權二人海軍專家委員，顧問數人組織，以作秘密會議，專門討論艦之種別，第二委員會，由各國事務總長及外務財政各部隨員組織，管理一切事務，第一委員會內分科委員會之審查，須要三個月，各委員會閉會後，開總會，最後決定報告書，決定事項等，始可閉幕。（日聯）

▲十四日倫敦電　參加倫敦海軍會議之美代表，星期五晨可到英倫；而意兩國代表星期六日可到，星期一晨各國代表團主席將集議於唐寧街相邸，解決開會手續，午後英皇將在白金漢宮接見各國代表，是晚英政府將開大宴會招待云。（路透）

日本去年對外貿易統計

入超六千七百六十萬六千元

據日本大藏省發表昭和四年（民國十八年）一月一號至十二月三十一號為止日本對外貿易總額統計，出口（包括樺太出口）值共日金二，一四八，五五一，〇〇〇元。進口值共二，二一五，一五七，〇〇〇元。兩共四，三六四，七〇八，〇〇〇元，入超額計六千七百六十萬六千元。比較昭和三年。出口增一七六，五九六，〇〇〇元。進口增一九，八四二，〇〇〇元。入超減一五六，七五四，〇〇〇元（三年入超額為二二四，三六〇，〇〇〇元）。又各屬領貿易。朝鮮出口三五，七七三，〇〇〇元進口一〇七，七六七，〇〇〇元兩共一四三，五四〇，〇〇〇元。入超七一，九九四，〇〇〇元。台灣出口三三，一八八，〇〇〇元。進口六四，五四一，〇〇〇元。兩共九七，七二九，〇〇〇元，入超三一，三五三，〇〇〇元。總計日本本部及其屬地去年貿易結果。其得入超一七〇，九五三，〇〇〇元。唯較昭和之入超三三四，〇〇〇，〇〇〇元則減一六三，八四七，〇〇〇元。（世界）

蘇農鑛廳救濟農民

請省府指撥專款購買稻豆種籽　頒發農產物抵押放款暫行辦法　查明佃農繳租情形與抗租理由

（鎮江通信）江蘇省農鑛廳，以江北淮揚兩屬，去年旱災甚重，尤以裏下河一帶，及淮陰等縣，荒象之慘，爲近數十年來所未有。各縣農民，不獨食糧告絕，流離轉徙，乞丐滿途，卽使殘喘苟延，未塡溝壑，而今歲春耕，欲播無種。曾於去歲擬案提請省府，在去年賑款項下，提撥十萬元，預爲運儲，立赴氣候土壤與江蘇相同之秋熟各地，購買稻豆種籽，以便今春無條件貸與農民，藉圖救濟，當經省府會議通過，幷經該廳電令各縣農場，將各該縣所需稻豆兩類品種之名稱性質，以及播種收穫日期，暨其他關於該二類種籽之一切情形，確切查明具報核奪；幷分別咨省府，及賑務委員會核撥賑款，以憑辦理，惟嗣因賑務委員會，以去年賑款祇存四萬餘元，而各縣請賑，仍復紛至沓來，無從提撥，復經該廳以現在春耕期迫，轉瞬間亟需播種，如延緩誤時，則實惠終未及民；且決議徒托空言，政府信用，亦受莫大影響，提請省府設法救濟，或指撥專款備用。現經省府議決，交財農兩廳，從速計劃辦理。又該廳以去歲災歉頻仍，收成減色，業經民財兩廳核定成分，而業戶對於應收租額，亦多議定酌減，原爲體卹佃農起見，不意各縣佃農，近日每多藉口災歉，對於應繳租額，互相觀望，聯合抗繳。其間因有不肖份子，從中煽惑，亦有因各該縣政府未能先事查察，預爲防範，一旦爭執既起，解決卽感困難，不特影響租賦，且與地方治安有關，亟應由縣查明佃農繳租情形，與抗租理由，以及有無不良份子，從中煽動情事，並卽妥擬辦法，以資救濟，而遏亂萌，故於日昨分令各縣政府，迅卽遵辦報核。同日又頒發農行農產物抵押放款暫行辦法，以期農村經融，藉此稍得活動。茲錄如次，（一）本行農產物抵押放款，以農民所組織之合作社社員爲限。（二）農產物抵押放款，暫定辦法三種：（甲）抵押品寄儲於本行倉庫；（乙）抵押品寄儲普通堆棧或行號：（丙）由農民組織儲押合作社，向本行抵押款項。（三）農產物抵押放款，以本行倉庫或普通堆棧行號，及儲押合作社所出之存儲憑證單或提單，爲抵押證據。（四）農產物抵押放款利息，暫定按月一分。（五）農產物抵押時期，以六個月爲限，逾期不贖，依明抵押放款章程辦理。（六）凡抵押之農產，應由抵押物者，自行保險。（七）抵押之農產物，如遇鼠傷虫蛀腐爛兵匪水火災險盜刦賊偷，或時價低落，以及一切損耗，致抵押品一部份，或全部份受損失時，應由抵借者，負完全責任。（八）本行對於抵押品堆藏場所認爲有遷移之必要時，抵押者須立卽遷移，倘逾限仍不遷移，或由本行代爲搬運，其裝運駁卸等費，概歸抵押者負責。（九）儲押合作社，如向本行申請借款，應受本行之監督，其辦法由雙方另訂之。（十）其他辦法，悉照本行抵押放款章程辦理。（十六）

上海金銀風潮之過去與現在

本報特訊

（一）金漲銀跌之趨勢　金與銀，同爲金屬中之貴重品料，惟因二者之產量，品質，堅度，密度，以及工業上需用範圍之不同，遂有金貴銀賤之差異云。然所謂金銀貴賤之差異者，因其在財政上，經濟上，與工商業上，歷來之歷史與地位的關係，各有其標準的價格。逾此標準價格則爲漲，不及謂之跌。記者今茲所述者，爲上海邇來金漲銀跌之一般情形，與夫問題發生之原因，以及發生後與國家社會種種方面所受之影響。其關係之鉅，在金融風潮中，殆無與倫比。換言之，卽金銀二者，俱失其固有平衡，而釀成今日變態之局而也。

查金銀二物，本爲通貨之原料，世界各國貨幣咸採用之，故實含有世界性，一旦有異，初不僅爲上海一埠之事，亦非中國一國之事，而實爲世界共通之問題。茲言『上海金銀風潮者』，一因上海爲記者之駐在地，二因近世採用銀本位制者，僅惟吾國，而上海者，又爲吾國最大之商埠，故姑以上海爲出發點也。

金銀之爲物，其用途有三：（一）鑄造貨幣，（二）製作裝飾品或美術品，（三）工業上之使用，而以造幣耗量爲最廣。新大陸未發見時，世界產銀額不多，各國貨幣，多金銀間用。二者價格雖異，因變動稀少，恆得維繫均勢。及十七世紀以後，美國銀鑛產量陡增，銀塊供過於求，價遂日落。二百餘年來，世界各國逐漸由銀本位制改爲金本位制，蓋爲求金融上之變動較少，而維持社會之安甯較易也，然而銀之用途益狹矣。歐洲大戰後，更有數小國亦改用金貨，至前年而印度亦改用金本位，未幾而安南亦改金本位。如是而後，至世界五十餘國中，用銀本位制者，僅一中國而已，此歷年銀價之所以岌岌不可維持其價值之由來也。

（二）銀賤世界的原因　金與銀，向有密切之關係，及其甚也，遂成消長適反之作用。易言之，卽金與銀之漲落，適爲針鋒相對之反比例，銀貴則金賤，金貴則銀賤，至今日已成一定不易之事實。目今金貴銀賤之趨勢，因最近需要增減之不同，背道而馳，金愈趨愈漲，銀愈趨愈賤，其一般之原因，約有數端，不憚反復闡明之如下：（一）世界各國貨幣，全用金本位制，用銀本位者，只有吾國一國，故金用愈廣，而銀用愈狹。（二）墨西哥爲世界產銀最多之國，近以內亂平息，產銀額日有增加。近三年來，世界產銀額總量，每年在二萬五千萬盎斯（Ounce，每盎斯約合中國八錢三分三厘餘），左右，蓋皆墨銀爲多，遂成供過於求之局。（三）印度爲世界銷銀最廣之國，除鑄幣所用者外，婚期飾物，用銀甚多，尤以民間酷喜窖藏白鏹，爲銷納銀用之大去路。因英政府前年毅改金本位，購入巨量金額，時輸出大宗銀料，而民間亦以時局安定，藏鏹者少，故二年來印銀只向外輸，不再內運，致世界銀市愈疲。（四）日本向以現金不足，國庫及金融界頗多用現銀準備者，近因決於本月十日解除現金輸出禁令，前數月卽充分籌備，購入大宗現金，換出大批銀塊。（五）法屬安南，與我南部諸省接壤，與我通商甚繁。邇以大勢所趨，去秋亦改用金本位制，自是以後，世界用銀之地，只有中國（香港在內）矣。（六）世界各國正幣用金以後，銀已降爲輔幣，但歐戰終了以後，戰時所用多量之銀輔幣：亦逐漸取消；或代以紙，或代以鎳質銅質，於是銀貨遂幷不能立足於輔幣之場，而不得不羣向遠東湧流。（七）向者金銀除鑄幣及美術品之外，尙有工業上之需要，惟近世金屬化學，原質逐有發明如鎳Nickel鈳Columbium銻AntimOny錊Zinc銘Aluminium之闡發明，銀之用途，日益減少，而金則反有增加（未完）

粵省道南幹路完成計劃

▲共需三十三萬八千八百餘元　▲最短期間以內謀各段之貫通（續）

▲梅化路　該路原線，係由梅菉河西岸之背山口起，經黃嶺以達化州江東岸，長五十四里，首尾均未與他路接駁，擬由梅菉市梅東車站附近，接築二里，以接背山口過梅菉河處，建築鐵筋三合土橋一度，再由化州江東岸起接築二里，至化縣城南聖廟前，與廉化路接駁，唯化州江闊約千尺，建橋困難，暫築船渡通車，黃嶺橋舊爲三眼石拱，擬拆卸改用木加寬，極不穩固，擬拆卸改建三合土，又有木橋四度，面板須爲修理，合全綫路面亦須修補，以上修建各工程，計需三萬九千六百五十元。

▲廉化路　該路係由化縣城南聖廟前，經瑤涌，黃茅，以達廉江城，長八十七里，[illegible]接廉安路鋼鼓嶺，全路工程，坡度惡劣，異常崎嶮，[illegible]非改不可，[illegible]亦應修理，涵洞內有十五度，現已腐爛不堪，擬[illegible]

▲廉安路　該路係由廉江城南，經新墟南山灣，至安鋪止，長六十五里。此係公路直轄之路，時有加工修補，故較他路爲佳。新塡木橋，有損壞，擬改建鐵筋三合土橋，大小涵洞，共一八度，擬全改用三合土。又廉江新墟間約二十里，路面稍壞，應行修補。以上各工程費，計需款六千零四十元。

▲安山路　該路係由安鋪，經排里青平白花冲，以達山口，長八十五里（安鋪至排里河邊一段，除安鋪至排里十五里）未曾建築外，其餘長十五里，俱已完成。唯從未通車，全線路面崩壞，非全線修理，不能行車。而橫江橋及高橋，雖曾興築，而皆未臻完美，有改善之必要。橫江橋洞僅三十尺，過於狹窄，不足洩水，擬於兩旁，各築三十尺洞一個，而後塡築土方，接通河面。橫江橋前之洗末河橋，舊爲石板橋，前未改建，擬就舊趸，改築橋面，加兩岸橋翼，幷加塡土方。涵洞全未建築，計大小共二十七度，擬用三合土管，排里河闊約八百餘尺，擬暫建船渡通車。以上各工程費，計需三萬六千一百四十元。

▲合山路　該路係由山口經沙公館閘利，以達合浦城，長一百七十里，由廉合交界處至山口墟止，尙未有路，應爲接築，長一里，由山口墟至白沙是，基已成，但崩潰低陷，到處皆是，應行修補橋樑涵洞，除白沙橋業有專款興築外，其餘全未建築，計橋二度，均就舊石橋改建，三合土大小涵洞三十一度，用三合土管建築。白沙至合浦一段，現已通車，白沙間利間（長約八十里）路面，應爲修補，其餘尙佳。佛子山一段路面狹窄，路線（長八十里）灣越過甚，又閩山路，坡度峻險，行車非常危險，應行改建火燒橋，及鐵山橋，均擬改鐵筋三合土。另木橋八度，亦須修補，大小涵洞二十六度，用木板，擬改建三合土管，以上各工程費，合共四萬另九百一十元。

以上十大段總共需三十三萬八千八百六十元，查此次擬具施工計劃之目的，欲在最短期間以內，謀各段之貫通而已，仍須俟之異日云（七日）

十八年浙省建設經費統計

行政費計爲九六三，一三五，一二六元　事業費四，〇一六，〇一〇，九三八元

（杭州特訊）浙省建設事業，十八年設施，較之往年進步速。其經過情形，迭經記者採錄本報，茲悉十八年一月一日至十二月二十四日止，全年實支各項建設經費數目，已由建設廳製爲統計，爰照錄之：

▲交通　（一）杭江鐵路工程局行政費，一〇三，一九〇，〇〇〇元，事業費，一二二，一五七，〇二九元。（二）省公路局行政費，八七，七九二，〇〇〇元。事業費，二，〇四一，九七〇，八〇〇元。（三）義渡辦事處行政費，四七，七二六，〇〇〇元。事業費，五三，四四二，九九〇元。（四）電話局行政費、八九，二二一，八六〇。事業費，五〇一，九九四，〇〇〇元。（五）廣播無線電台行政費，一一，九二四，〇〇〇元。事業費，三三，一一六，〇〇〇元。（六）第一區船舶事務所行政費，一一，八五〇，〇〇〇元。事業費，四八〇，二四〇元。（七）第二區船舶事務所行政費，一一，〇七八，九〇〇元，事業費，二〇二，五二〇元。（八）第三區船舶事務所行政費，一六，四六，〇〇〇元。事業費，二三六，一八二元。（九）第四區船舶事務所行政費，一一，四一，〇〇〇元，事業費，一九四，〇〇〇元。（十）第五區船舶事務所行政費，一四，三七六，〇〇〇元。事業費，一五七，三八〇元。（十一）第六區船舶事務所行政費，一一，八〇四，〇〇〇元。事業費，七九，八〇〇元。（十二）第七區船舶事務所行政費，一一，九五五，六三一元。事業費，二〇〇，四五七元。（十三）第八區船舶事務所行政費，八，三六八，三七七元，事業費，一五四，八〇元。（十四）船舶儲備費，一二，一八一，四八八元。（共計）行政費，四四八，七五五，二五六元，事業費，二，七五四，三八六，一九八元。

▲農礦　（一）女子蠶桑講習所行政費，一九，四二〇，五六五元。事業費，一四，四〇二，四六五元。（二）省昆蟲局行政費，一一，四二八，〇〇〇元。事業費，一七，三〇〇，〇〇二，三五四元。（三）蠶絲改良場及分場絲廠行政費，一六六，九〇〇元。（四）棉業改良場總分場所行政費，四八，三三四，〇五〇元。事業費，二五八，三二四，〇〇〇元。（五）第一林場行政費，甫經成立，尙未發還。事業費，二，〇〇〇元。（六）第二林場行政費，九二三，〇〇〇元。事業費，一〇，四八八元。（七）第四林場行政費，八，一八，八九〇元。事業費，四〇〇〇元。（八）第四林場行政費，三，〇〇〇元。（九）礦產調查所行政費，二五，七四〇，九九〇元。事業費，二，〇〇〇元。（十）朱尖島砂塗事務所行政費，四，六九〇，三九八元。事業費，無。（十一）農民銀行籌備處行政費，九，二三八，六七〇元。事業費，無。（十二）合作指導人員養成所行政費，無。事業費，六，二四〇，〇〇〇元。（十三）佃業理事局行政費，七五四，一六四元。事業費，無。（十四）植樹大會行政費，無。事業費，三，一〇二，〇二二元。（共計）行政費二九一，七三六，八六一元，事業費三五二，一四四，一五七元。

▲工商　（一）省電氣局行政費，三〇，四八〇，〇〇〇元。事業費，三五，六〇三，〇〇〇元。（二）水產科職業學校行政費，三二，〇八一，三三一元。事業費，七七，八八五，〇〇〇元。（三）水產品製造廠行政費，一一，五〇一元。事業費，四，一九八，〇〇〇元。（四）改良磁業工廠行政費，一二，三六四，〇〇〇元。事業費，五，〇〇〇元。（五）國貨陳列館行政費，一三，七七七，一九六元。事業費，八，三二一，九八〇元。（六）西湖博覽會行政費，四九九，八〇一，〇〇〇元。（七）溫州新開紙廠行政費，無。事業費，三，〇〇〇，〇〇〇元。（八）國貨展覽會籌備分會行政費，無。事業費一，一七四，一一一元（共計）行政費一〇〇，二〇四，〇二七元，事業費六三三四，九七八，〇九一元。

▲水利　（一）水利局各區行政費，一二一，五三八，九八二元。事業費，三一四，五〇二，四九二元。（二）蕭山河長大三鄉水利行政費，無。事業費，五，〇〇〇，〇〇〇元。（共計）行政費一二二，五三八，九八二元，事業費三一九，五〇二，四九二元。

以上交通農鑛工商水利四項，全年行政費爲九六三，一二六元，事業費爲四，〇一六，〇一〇，九三八元，均係省庫支出，其他非省庫支出，尙不在內云。（十五）

魯河工委員會着手組織

▲章程已經省府會議通過施行

（濟南快訊）魯省政府，以黃河歷年爲患，工款維艱，組織全省河工委員會，議決，保管河工專款，經省府委員會，督修河工程。該會章程，經省府委員會擬定，單行法規委員會審查，已於省府五十三次常會通過，並令原擬人呈議委員名單，提會聘任。茲錄其組織章程原文於下：一，由山東省政府，爲籌議鞏固河防修濬河道，及慎重河工款項起見，特設山東全省河工委員會。二，本會職權如左：一，籌劃河工款項，二，保管河工專款，三，審核河工預決算，四，計劃治河防河方法，五，監設各種工程。三，本會設委員九人至十三人，由省政府聘請熟悉本省河務，及富有工程學識者充之，建設廳長及河務局長，爲當然委員。四，本會由委員公選常務委員三人，執行本會一切事務，常務委員辦事規則另定之。五，本會設監察委員二人，專司稽核河工專款出納事宜，由省府聘請民政財政兩廳長兼任之。六，本會設秘書一人，由委員會議決委任之，秉承委員會常務委員處理會務之一切事務。七，本會依事務之繁簡，得酌設事務員及技術員若干人，由常務委員及秘書委任之，承常務委員之命，分掌文牘，庶務，會計，收發，擋卷，工程各事項。八，本會因事務之必要，得酌用僱員。九，本會本年開會三次，於春汛秋汛前舉行之，其會期由常務委員會議決通知，每次會議，不得過十五日，遇必要時，須由委員三人以上之提議，或常務委員召集臨時會議。十，本會議決案件，呈由省政府核交各主管機關執行。十一，本會所管河工專款，應由委員會議決指定銀行存儲，非根據預算案，復經省會核准者，不得支給。十二，本會常務委員，得酌給公費，委員出席時，得酌給旅費。十三，本會經費，由省政府支給，不得動用專款，其預算案另定之。十四，本會議規則，及辦事細則另定之。十五，本章程如有未盡事宜，得隨時呈請省政府委員會修改之。十六，本章程自省政府委員會議決公布之日施行。（十一）

十八年度山東國稅收入之概況

▲貨捐鹽稅今年均改良辦法

（濟南通訊）山東國稅收入，以貨物統捐與鹽稅兩項爲大宗，十八年度全年預算，爲四百六十餘萬元，惟省政府以財政困難，呈准中央，將貨物統捐撥歸省政府，由財政廳代辦，改名地方貨物統捐，所有收入，均撥交省府應用，鹽稅全年比較爲六百萬，但去年秦以產鹽最多之膠東一帶，爲雜牌軍隊佔據，把持鹽務，以致鹽稅收入大減，每月不過二十餘萬元，全年收數，現尙未核出，至多不過三百萬元。十一月份收入較多，約四十餘萬元，至十二月則受時局影響，大爲減色。該稅向由稽核所解部，不歸財特派署，目下每月歸財特署報解者，爲（一）印花稅，每年比較爲六十萬元，（二）麥紛特稅，濟南青島烟台三局，約收五萬元。（三）捲烟統捐，月收二萬五千餘元。（四）烟酒稅，收入減每月不過三四萬元，僅及往年三分之二。（五）海關，月收三萬餘元。（六）臨清關，月收七八千元，僅敷開支。膠海關爲洋關，歸稅務司直轄。總計現歸特署者，每月過十七八萬元，而本省固定開支，計慈善費二萬元，天津冀魯豫三省麥粉特稅總局經費每月二萬元，測量局陸軍醫院經費月各五千元（尙有積欠未發）交涉署雜費，尙欠兩月經費，須陸續撥付。故中央所需經費外，借尙有各派員儲鳳章，係由財部直接委派，與財部確定統捐收回，擬自十九年一月起調查一切辦法。鹽運使由財部委派，與財部接洽運京，今冬鹽稅[illegible]（十一）

鎭江

▲塘工新執監委産生　縣塘工委員會昨續開改組會議，主席冷禦秋，報告經過辦事細則及款項存支保管規則，推舉許仲衡等五人爲監察委員，冷禦秋等十七人爲執行委員，陸小波，七八爲常委，並推陸小波，貢禾等三八爲正副委員長，于小川等三八爲保管款項委員，一俟將章程等件，經蘇建廳核准後，卽行正式辦公云。

▲寶蓋山貧民遭火災　昨晚雪後九時許，寶蓋山火光冲天，焚燬草屋十餘間，延燒至十時半，經救火會竭力灌救，方始熄滅。查該處均爲一班苦力所居，値此冰天雪地，衣食尙難自給之際，復遭火災，殊爲可憫。

▲利蘇公司房屋啓封　本埠利蘇小輪公司，前因奔牛輪發生慘案，經省會公安局，業經政府將其房屋發封。茲該事主對於卹金議定分期繳納，其第一期卹金一萬三千元，前日已在商會發放，是以再封其房屋之必要，故昨日下午二時，省公安局縣政府會代表，及善後委員會常委楊公崖，特會同前往啓封。當由事主命世誠，將房屋內各物逐一點收云。

無錫

▲無錫改市建設計劃近訊　市政籌備處，關于建設新市區，除建築吳橋支路夾通河一道，各項新建設，正在分頭規劃外，對於已成各路，擇其重要者，亦擬分別整理。最近以通惠路橫跨通河，在北塘關市之後，平時車馬絡繹，往來惠山，唯一之幹路，似最爲重要，而將來建築新市區，在築各路中，地位，尤與新市區切近，大有發展希望。該路之年久失修，路面大都已告損壞，該處有鑒於此，日內正在着手規劃，擬澈底加以整理，加高路基，拓寬路面，以利交通，並議建設新市區之雛形云。

句容

▲貸款所主任易人　句容救濟院貸款所主任胡瑞麐，因案被拘，已誌本報。所遺該所主任一職，現由救濟院長呈准縣府，聘任前縣立一小校長黃金福接充。聞黃主任擬於十六日，前往接事云。

奉賢

▲籌濟農民　縣執委會，以本邑連年荒災，今春農民生計，倍極困難。特推蔣鶴，莊正貴，兩委員，擬訂具體辦法，提請黨政談話會，設法救濟。

六合

▲農會經費　縣農整委會，以工作困難，該會委員函思源委會，按月撥給，以利工作。

▲城隍廟駐軍遷移　駐軍，因賑務分會民，商，撥讓，以便軍隊，已於日昨，完全遷移云。

高郵

▲各校一次索薪　各學校，因教育局欠薪過多，乃於前日作第二次索薪，因無法應付，昨已辭職云。

▲交通困難　日來本縣以致河湖及其他河流，均結冰，故交通極形困難。往來郵件，極爲不便，深望瓜清路早日[illegible]云。

淮陰

▲公安局變更各局　本邑公安局，以城區制，稍有未合，現將以便統屬。城內觀音寺第一分局，城外石碼頭第二分駐所，西壩第二分局，改爲第三分局，仍歸原分局管轄。其餘各分局，改爲第四分局，分駐所，設巡官一人，重行分配原任局員巡官；一面呈報縣府[illegible]

揚州

▲農行調查員公畢返省　江蘇省農民銀行，前派員嚴桓馭來揚，下揚屬等處，信用合作社，於本月七日起，逐日由江蘇省第五合作社指導員張誠中，偕往古井寺劉家集等處調查，聞昨已完畢，於今（十三）晨[illegible]

▲省整委會委查黨務　省整委會委員張淵揚來揚，該會委張委下榻天成旅社，經[illegible]

▲呈抵普教畝捐之指令　由縣轉呈財教兩廳核奪。近加徵忙銀，抵補普教畝捐，經所加徵忙銀，抵補教費，既分之一範圍以內，尙屬可行，[illegible]

滬寧鐵路行車時刻表　上行車　下行車　[illegible]

青白（第二百三十三號）

摩登英國戲劇（續）

趙銘彝

在技術這一方面，戲劇底敘述有很大很大的變動，需要更真實的；拒絕一切非戲劇的，雖然是保有前幾世紀習用的劇場底習慣；除去初期的作法及從前需要以為用來說明底輔助的人物；避免序曲以及那些古代的有用的法子旁白和獨白；戲劇格式之簡單化，最多也不過三幕，很少有用五幕的；一劇底佈景，在那裏的行為是制限於最少的一些時間以內，最多也不過一天或兩天。這些通是受易卜生的影響，用那種細緻的，分析的方法和極度的心理學。在說白，服裝，動作及佈景，甚至於戲劇之現代的型式是緊接着人生的；傾向於極簡單的佈景是從那笨的文字的布景上的直覺底一種叛逆，新的技巧仍有，在尋求似真的效果中，採用人生的自然主義者底秘鑰，而且建築些小劇場，使更適宜於更靜的，更深刻的表演。

注重主要事件，而作者置他的工作，一種顯明的意向可以看見他加重在人物之性格底描寫，造成中心的趣味（與佈局相對着的），而且與其用很多的人生底明白的反動力，倒不如用一種勇敢的嘗試去表顯牠在幾分鐘內的移行和動作底變化。如果現代劇是有人認為沒有握住主力的，但牠至少也可以得着社會上大部分底同情的。作者底希望是解決一種任何的社會底鬥爭，對着世上遺棄的人們，伸出一隻如兄弟般親愛的手，理解那些苦人而爭着去幫助那些微弱者和被棄者；世界上一切下層階級的，沒有能力的，沒有工作的人們，這些作家就是他們的表白者和保護者。最顯明的例如高爾斯華綏的「銀匣」及「公正」等是。

這個英國劇場由英國戲劇的觀察，在前面已經介紹過了，這顯然是一種簡短的觀察，但從這裏面可以模糊地了然現代英國戲劇的情形了。而且可以使讀者對於牠有一點敬仰而認為文學之一種；而轉移現今知識界底休養，想以牠成為藝術之一種刺激底形式。依據這種過去的歷史或者將來我們可以實現着新劇的寫作，這種進展，是生物中最長的而又最重要的。

需要單獨地了解易卜生，如複雜的現代運動中之一個主要人物，將引導我們去研究「傀儡家」。如果更能注意外國各國家的或國際的戲劇家，那就可以常生着新的刺激和新的愉悅。應該注意的一小部分人如：斯干那維亞的史特林堡(Strindberg)，特那齊蘭(Drachman)，及般生(Bjornson)；俄國的托耳斯太(Golotoy)，阿史特洛夫斯基(Ostesovsky)，契訶夫(Ghekhov)，及高爾基(Gorhy)；法國的羅斯丹(Rostand)，黑維(Hervien)，梅特林克(Maeteslink)，白克(Bicque)，那夫丹(Lavedan)，唐納(Dionay)及白利歐(Brieux)；德奧的霍普特曼(Hauptmann)，蘇台曼(Sudermann)，威特金(Wdkind)，何夫曼斯塔爾(Hofmansthal)，及施尼滋拉(Schnitzler)；意國的鄧南遮(D'annangio)；及西班牙的愛且格拉格(Echegeragae)……等。甚至可以這樣，從前就有價值，現在重又發表的舞台代表作家，我們也願意在他們外面去追蹤着戲劇的歷史，好像我們（和像這樣）用我們的言語已經同這些戲劇家們同齊工作一樣。真能這樣，我們不反對於文化上有很大的貢獻，而且還可以使世人對戲劇十分地看重，以那種閱讀，反映和比較，將使我們可以坐在批評的座位上來決定現今的戲劇底命運，因為我們知道了昨天的和去年的戲劇的。

戰敗者的勝利（詩劇）

細佬哥

人物：戰士甲　戰士乙　百姓一人

布景：戰場的一角，殘破的屍骸七橫八豎地躺着。上面是一個灰色的天，太陽隱在雲裏。戰士乙坐在草地上，低首沉思；戰士甲倚身於樹下，神色疲憊，見屍骸常作歎息。長槍兩枝棄於地上。

戰士甲：我親愛的伴侶喲！你今親吻死亡，衝鋒的時補你高叫：「求全民之解放！」而今卻魂歸天國，一瞑不視！永恆的恥辱掩蔽了正義的光芒。

戰士乙：世界只有惡人，那有什麼法網！？凝聚了人類底血液開成的紅花，漸漸地漸漸地吐出罪惡的光華；永恆的恥辱掩蔽了正義的光芒。

（百姓腰挾酒瓶上，見戰士趨前行禮）

百姓：啊！忠勇的戰士，為甚緊愁眉不展？鬱蓄着有什麼不可告人的深憂？你偉大的先驅者啊！請來接受！這裏有我敬給你的一杯葡萄的甘酒！（從身內取杯出，倒酒獻上。）

戰士甲：我們是一個戰敗者，險些兒變為囚虜，除暴的使命尚未完成，原無什麼辛勞；這杯葡萄的甘酒却使我汗顏，請奠給他們吧！那些已死的伴侶。

戰士乙：完了！戰爭反使那些虜的氣燄增長，就如那朵罪惡的紅花遇了一陣驟雨，沒有受着摧殘却開得更為異樣，它為人類孕育了無涯的災殃。

百姓：為了這樣你們便要眉鎖心憂，罪惡的紅花，它底生命那能久長？它是瘋人的戰利品，將被帶進墳墓去；惟有正義的光明是永不泯滅，永不停休。正義如果泯滅世界將見立刻銷沉，背叛的人只是一個猙獰的惡魔，惡魔的勝利無異顯現他本性的殘暴。真正的勝利踏在正義的足踝！

（戰士甲乙各在地上執起長槍，精神煥發。）

戰士甲：啊！正義的戰士是雖敗猶勝，雖死猶榮，剎那的恥辱掩蔽不住正義的光芒！

戰士乙：啊！罪惡的紅花只有一瞬的生命，剎那的恥辱掩蔽不住正義的光芒！

民　眾：你偉大的先驅者啊！請來接受！這裏有我獻給你的一杯葡萄的甘酒！

（將酒獻上，戰士甲乙均各一飲而盡，太陽從雲霓中出現，金光四射。）

合　唱：你這叛徒，不知羞恥的撒旦！你們戰敗了，唱出的是那死人的葬歌！殺人的勾當露出了你們的殘暴，真正的勝利踏在正義的足踝。

——幕——

一九，一，一〇，

獻

艾藜

朦朧的心腸，
織就了些朦朧的意境。
悲哀淒慘的，
高舉着雙手，
跪倒在你的面前。
淚零零地仰望着——
輕盈，美宥，如薔薇放苞
後展着鮮紅的微靨。
你，你這可愛的人兒喲！
披了白色的葬衣，
仍裹不住我呵，
想像的幻景！
死了愛戀的蓓蕾，
毀滅了過去現今；
埋了殤歿的愛情，
幽閉了可追慕的憧憬。
妹妹！這些都是我的縮影，
你也該知道我這數奇的命運，
妹妹呀！惟有你——
惟有你能了解我那朦朧的意境。

黑的外衣（續）

Mom.rKoff原著　王愁和譯

「是。」

「你的意思是因為我殺了她嗎？」

「是。」

「但是甚麼緣故我殺了她呢？」

「我怎樣知道？」

「鬼子，你想我悔恨嗎？」

「也許不。」

「好，我要告訴你——我是不悔恨的。」

那天羅沙夫整天價沉默着，他似乎在沉思，而且是煩惱了。夜裏去睡的時候，他不能睡着，……他的手不在意的伸出並且摩擦着。最後，他不能夠制服，坐起來說道：「鬼子，聽呀，我要告訴你些事情。時光迅速地飛去，在任何的一天你都可以由我這裏被抓去。」

青年擦着他的眼睛。

「我想着你所說的話，我要你知道些事情。假使你有遇着穿黑的外衣的人，我請你小心。以外，我願意告訴你許久以前的事情。這說到那個教授——他實在不是個教授，但是我相信；他會變成一個。我不曉得怎樣說起，然而這完全發生在過去，那時候我是強壯——！在莫斯科沒有人比我強壯——！我能夠背起一架貨車帶進店裏。我能夠鍾好一付馬蹄鐵，和你去整理馬蹄把牠釘上一樣的快。但這說出有甚麼用處呢？我是強壯。」青年擦完了他的眼睛坐起。羅沙夫繼續着。

「不久我有許多工作，我收了一個助手——一個鰥死了妻的人和他五歲大的小孩。一個活潑的小孩，我現在能夠迴憶着：頭髮捲曲地玩着鉄釘，或是拖着我護胸的皮帶，當我吹着風箱時。還不及兩年，他的父親得了瘟熱病；可憐他死了。我關了店門替他出葬，並且把這小孩帶回家裏。有一天，在街上玩逛後，他走進店裏說道——『伯伯，我要和別的小孩般上學去。』——我對他說——『你要這樣做甚麼？』——他是非常聰明，並且像鋼鐵的尖銳和箭矢的敏捷；他說：——『我要做個教授。』我放下鐵鍾，把他抱起吻着，告訴他一定使他達到他所要做的——！『把馬拉到這裏，』我向個馬車夫喊道——『我要出去替我的小孩買套新衣服。』——『唔，伯伯，不要忘記了帽子，——像別的小孩般有個皮尖頂的！——我可以指給你看。』——第二天早晨，我帶他上學去。我告訴着校長——『你曉得我是個平凡的人，我不認識奇妙的文字，但我要我的小孩受着最好和他所需要的；我定會酬報你，但不要扑打——！你要記得，不然你也要賠償。』——

「幾年後我的主婦忽然開始向我說着只有婦人們說出的呆話；因為我自己不漂……裏結婚，想成了適當的配偶。她……勸我在……這和我有甚麼問題呢？好，我憑了她的法子……小的事情不必計較。

「結婚後不久，我覺得我的小教授放學時……店裏，『教授，你為甚麼不回到家裏呢？這裏的東西都是骯髒，光線……不夠。』

「『伯伯，我喜歡和你一塊；』他說。唔，我怎，夠拒絕他呢？我替他置妥棹子，椅……一個……燈，每天下午我注視着他坐着念書。有時，他告訴我外國的事情，以及美洲的印第安種和亞洲的印度人怎樣不同。我們是很快樂的，記得有一天下午我問着他——『小小的教授，你甚麼也不喜歡住在家裏呢？嬸娘待你不好嗎？』——他仰視着我地說道——『呀，伯伯！不是——她允許我各件東西。』——但似乎有甚麼把他握住並且他的眼睛好像含着淚。你——有時一個小孩比大人認識得更多呢？

「我的小教授已升入中學後的有一天，我對他說——『為甚麼我總不曉得我的衣袋裏有多少錢？我拿進許多，但我不知道溶化到那裏去。』——『伯伯，這是因為你沒有記賬。假如你每日告訴我你所拿進來和用出去的，我記在一隻簿子裏，我就能夠替你算出，告訴你應該剩下多少。』這是個好計劃，我們開始記着簿子。有一天我對他說——『教授，現在告訴我：我衣袋裏還有多少錢？』他開了簿子，計算出在四十隻盧布以上，但當我數了錢後，我發覺只有二十六隻。『你有計算清楚嗎？』我問道。——『有，伯伯；』他答着，瞧着簿上的頁子。『那末錢怎樣的去了呢？』——『我不知道，伯伯——也許嬸在夜裏取去。』——『不，不，你這傻子；不會這樣。你一定算錯了。讓我們再算一下。』——！有天晚上我發覺小孩是不錯的。那婦人——除了她由住戶收入許多租錢外，我尚給她許多——那婦人在夜裏自行取去。還最後顯露着：她想我給那小孩的錢比她的更多；在她眼裏，他是個無用的東西；並且代替着愛她，我愛了他。一個婦人能夠造出許多事情呢？（未完）

鳴謝津浦路局警務段段長章　消防隊隊長張

一月八日十三日本街兩次失慎火勢危急蒙津浦路局警務段章段長消防隊張隊長在場竭力施救保全鋪戶無數我小河南商民受惠之餘謹登報鳴謝

浦口小河南商民公啓

南京共和書局廉價發售軍事各種書籍及經史子集等書儀器文具廣告

總司令蔣撰序士兵之劍務其他定價四角廉售二角八分最新步兵運用法定價一元五角廉售一元〇五分最新軍事叢書精裝一巨冊附圖一巨冊定價四元廉售二元八角最新龍潭戰術草記定價六角廉售四角二分最近出版連哨以下動作研究定價三角廉售二角一分湯恩伯先生編譯訂正步兵操典草案連教練之研究精裝一元八角廉售一元二角六分平裝一元二角廉售八角四分遊覽必攜最新南京城之話劇定價五角廉售二角旅京必備新南京誌定價四角廉售二角尚有多數新書出版訓練總監部審定不及登載

南京共和武學書局　南京太平街北號花牌樓　電話三三三

江蘇省土地測丈人員養成所續招新生簡章

（一）本所招三角班及地形班學生各四十名以高中大學預科或甲種工業畢業生及高中畢業以上者為合格（二）報名地點鎮江二馬路江蘇省政府土地整理委員會南京八府塘本所各縣縣政府（三）報名日期自十九年一月十五日起至一月底止（四）學生於報名時須交報名費一元（錄取與否概不發還）并繳畢業證書及最近四寸半身相片二張查驗確實始能與考（五）考試地點南京八府塘本所（六）考試日期十九年二月五六兩日（七）考試課目，黨義，國文，代數，幾何，三角，解析幾何，幾何畫，物理（八）投考各生須受身體檢驗（九）入學時須填志願書並邀同負責保證人到所填具保證書如中途退學所有學膳宿各費應由該保證人負責償還（十）本所訓練教授悉照軍隊編制入所學生均應受軍事訓練（十一）考取各生除收服裝費三十元外所有學膳宿費一律免繳（十二）三角地形兩班學生各以一年為畢業期限（十三）三角地形兩班學生畢業後視操行及學業之優劣由本所呈送江蘇省政府土地整理委員會分別派用

首都鼓樓東

公共拍賣行每日拍賣新舊木器

電話二〇三

專售中西木器買賣房屋地產代收舊貨用具修理打字機器新到新式嫁裝彈子檯各式火爐

風濕骨痛

體內血液不潔　或花柳梅毒未淨
筋骨間時覺酸痛　坐臥不安　俗稱風濕骨痛
最難治療　從事清血工作　則事半功倍

哈蘭士內服六零六

乃清血解毒之聖藥　骨痛者內服數天　藥力在血中廓清毒質　從此血液澄清　骨痛痊愈

價目內服六零六聖藥　每瓶洋一元七角五分
六零六外搽藥膏去腐生肌每盒一元樣匣二角

上海四馬路太和大藥房總發行　各埠藥房均有出售

自來血

為添精益髓之神劑男女老幼四時可服然而

冬令尤宜

經曰冬不藏精春必病溫自來血為添精益髓之神劑有回天再造之功能療諸虛治百損本無限於冬令也惟體虛身弱之男婦老幼趁此藏精之冬季服之則尤能免除來春之意外比服一切滯膩害胃之膠滋藥為效確而功偉耳諸君試自稔君家誰為最虛弱者先令試服一二瓶其效力自不待煩言也未雨綢繆時哉不可失也

價目　大瓶二元　小瓶一元二角　每打廿元　每打十二元

上海　各埠

五洲大藥房發行

各大藥房均有代售

南京大坊五洲大藥房發行

好立克麥精牛乳粉

功能　增加母乳　改進乳質

哺育嬰孩、母乳優于一切、故能有充足之母乳者、終以自哺為佳、萬一母乳不足、可以本乳粉代之、但一面仍須設法增加母乳、使能自哺、好立克麥精牛乳粉能為母乳開源暢流、日飲二次、缺乏者可使增多、充足者能改進乳質、增厚其滋養之成分、好立克麥精牛乳粉代母乳哺孩、亦最合宜、且嬰孩必易長成、凡用本乳粉之兒童、手足矯健、齒牙整齊、有健全之體格、

各處藥房百貨店均有出售

上海黃浦灘匯豐銀行樓上　霍傑士洋行經理

3-30

本市消息

蔣總司令 考核各級軍事人員 昨通令各軍事機關限期造册

國民政府主席陸海空軍總司令蔣中正，以各級軍事機關，成立以來，為日已久，年終考績，迄未舉行，現當歲序更新，亟應舉行，以憑考核，昨由總部參謀處通令各被考機關，限期呈報職員名册，茲採錄原令與被考機關，及考績次序如下：

□總部通令　為令遵事，查各級軍事機關，自前年北伐告成，設立以來，為日已久，年終考績，尚未舉行，各級員司是否稱職，無從考察，現當歲序更新之時，亟應舉行，以憑考核，為此令仰各該機關主管長官，速即具所屬職員名册，按照規定，切實考績，限於本月二十日以前呈送本部，勿得延誤，除分令外，合亟令仰遵照，至要，此令。

□被考機關　國府參軍處，參謀本部，訓練總部監，軍政部，衛戍司令部，警備司令部，要塞司令部，憲兵司令部，各師司令部，獨立旅司令部，步兵旅司令部，團本部，軍部下軍需，航空，陸軍，兵工署，與附屬各機關，及軍官，軍需，兵工，軍醫等學校。

□考核次序　（國府參軍處）被考官參軍，考績官參軍長，（參謀本部）被考官次長，考績官總長，被考官，廳長，各級參謀秘書以次各職，考績官次長，總長；被考官廳長以次各職，考績官廳長，覆試官次長總長，（訓練總監部）被考官，考績官，總監，被考官，各兵監處廳長，參事，秘書，以次各職，考績官副監，覆試官總監，被考官，各兵監處廳長以次各職，考績官，各兵監各處廳長，覆試官，副監總監，（軍政部）被考官，次長，考績官，部長，被考官，署廳處長，參事，秘書以次各職，考績官，次長，覆試官，部長，被考官，各署司處長，考績官署長，覆試官次長部長，被考官，司處長以次各職，考績官司處長，覆試官，署長次長，（各師司令部）被考官，參謀長考績官，司令，被考官，參謀長以次各職，考績官，參謀長，覆試官，司令，旅團部依次類推，軍部附屬各機關，被考官，主管官，考績官，部長，被考官，主管以次職員，考績官，主管長官，覆試官，軍政部長，

紅卍字會粥廠已開幕 ▲領粥災民達五千餘人

世界紅卍字會開辦粥廠，前日（十五）在龍王廟開幕，來賓有賑災委員會代表夏長純，警察廳代表方瑜，社會局代表徐敏壽，總商會代表柏篋四，冬賑聯合會代表郭光，第二警察局長代表劉木墉，紅卍字總會長熊希齡代表萬闢，孔祥榕，南京分會會長魏家驊，蔣汝正，謝冠能，下關分會會長葉家實，周紹鏞，許樹璋，吳仲言，暨該會職員計三百餘人，首由總幹事張竹居報告籌備粥廠之經過，及本京與客籍災黎之痛苦，非多設粥廠，不足以資普濟，而工商界中之失業者，亦可藉以棲身，度此殘冬，今歲粥廠任奔走接洽之勞者，有會長魏梅村，蔣仲翔，孔恭仰，萬亞伯諸君任籌辦之艱鉅者，則為謝冠能會長及職事諸君，經費雖萬分拮据，而同人抱大無畏之精神，始終貫澈，卒底於成，希望各界義粟仁漿源源接濟，俾數千災黎，咸慶更蘇，更盼今日到廠各代表，多加指導，報告畢，即開廠放粥，記者隨同各代表入廠參觀，該廠設大鍋七具每鍋可煮米八斗兩次可分煮十四鍋，足敷四五千人之食，職員有四十餘人，伕役六十餘名，各司其事，雖人聲嘈雜，而秩序井然，是日到廠領粥人數，僅二千餘人，聞本日到廠食粥之災黎，竟增至五千餘人，警廳恐人數衆多，良莠不齊，特頒發保護布告一紙，粘貼廠首，並飭令第二警察局多派長警，到廠照料，以免發生意外，又派衛生股職員逐日到廠，指導廠中衛生，並察看該處馬巡隊之清潔，以重災民衛生云。

工賑

冬賑會將商辦

首都各界冬賑委員會，於昨日午後二時，舉行第五次執委會議，由徐敏壽主席，討論事項：（一）關於已收容乞丐中，遇有烟癖者，應如何處置案，（決議）由本會函送仁育堂，設法收容，代為戒除，（二）遺置股提議，舉行工賑，修築自水西門至賽紅橋一帶馬路案，（決議）由原提案人商請江寧縣政府建設局後，再由本會撥助人工，（三）社會局函，為據市農民協會呈送被災農戶清册，請設法救濟案，（決議）會同社會局辦理，幷函江蘇省政府賑務會，設法賑救，（四）紅卍字會函，為舉辦粥廠，請補助經費案，（決議）保留，交下次常會討論。

河道水利會昨告閉幕 ▲四日來議決要案十餘件 ▲昨晚楊部長歡宴各委員

內政部為整理全國河道興辦水利起見，於本月十五日，成立水利專門委員會，聘請水利專家馬鐸，連天祥，宋希尚等三十二人為委員，並於同日下午，開第一次會議，十四十五十六三日，繼續開會數次，直至昨日始告閉幕，其未竣事宜，交該會常務委員會辦理，

鐵道部整理路局各項報告 ▲昨由部令公布

鐵道部以增修各項會計條例格式，改訂貨運及營業統計各節，業經先後公佈，嗣經各路車站員司之工作，自必略有增加，為免除虛糜時間，與無謂之工作起見，爰於日昨通令各路局，將車站員司，原有各項報告表式，加以整理，除由該部部令公佈，及規定之報告外，所有其他重複或無用之報告，一律裁除，即由各該路各處主管人員，會同審定，呈核辦理。

中央禁烟會昨開常會 ▲呈請國府撤銷兩湖特稅處 ▲公安局獲烟犯應逕送法院 ▲討論國際禁烟大會之議案

中央禁烟委員會，於昨日下午二時，開第二十二次委員會議。出席委員張之江，朱經光，楊兆泰，（蔡光輝代）王維藩，鍾可託，劉瑞恆，（嚴智鍾代）孫科，（沖博代）王伯羣，（徐柏園代）王正廷，（徐鼎代）主席張之江，紀錄盧祖霈，討論事項：（一）決議由本會會同內政衛生兩部審查陳宜閎呈請修改麻醉藥品管理條例。（二）由本會呈請行政院，轉呈國府，早日撤銷兩湖特稅處，以肅禁政。（三）咨請江蘇省政府，嚴厲查禁常州長年藥號製售固本戒烟壽丸。（四）咨請內政部，通飭各地公安局，對於烟案，不得擅自作為違警罰金了事，應逕送法院，依禁烟法辦理。（五）咨請軍政部，通飭各地駐軍，以後關於軍事檢查所查獲烟土，不得沒收，應逕送禁烟機關，轉送法院，依法辦理。（四）派員至蚌埠調查烟禁情形。（七）准許華僑代表參加全國禁烟會議。（八）擬具辦法，呈中央黨部，通飭各級黨部，嚴重監督各所在地厲行禁烟，並請將禁烟列入七項運動。（九）由本會籌備全國禁烟會議，並徵集提案。

中央禁烟委員會，准外交部轉來國際聯合會禁烟大會中國代表吳凱聲電稱，國聯禁委大會，定期一月二十日，在日內瓦開會，當經該會委員長張之江，於昨日提出該會第念二次委員會議，臨時討論，對國聯禁烟提案云。

工商部調查公用度量衡器 ▲請各部代為調查

工商部以度量衡新制劃一推行各案，業經該部召集各部會代表，到部開會，籌議辦法，經議定推行程序，以民國十九年一月一日，為度量衡法施行日期，茲於十九年年終以前，先行完成劃一全國公用度量衡，以資倡導等語，當經該部據情呈請行政院，轉呈國民政府奉令准予備案在案，惟查我國公用度量衡器種類繁多，需用數量，尤復不少，設無詳實統計，將來籌劃製造新器，必至無所適從，茲擬先將全國現在公用度量衡器之種類數量等，分別查明，彙編成表，以便斟酌緩急，設法趕造，俾資應用，該部於日前檢具調查表，咨送各部查照，轉飭所屬，詳為查明，按表註填後，逕寄工商部查收。

內部將頒官吏卹金細則

內政部前與司法行政部會同修正之官吏卹金條例施行細則，及卹金受領人須知一案，曾由內部咨准財部贊同，呈請行政院轉呈國民政府審核，茲該部已奉行政院指令照准，當即致函司法行政部，擬將此項施行細則，即日會同公布。

交部查辦私設電台 ▲已獲要犯一名

交通部自無線電統一電信條例公布後，整頓不遺餘力，最近又據報告，有人在上海地方私設電台，與各地電台及報館私通消息，藉以營私漁利，該部昨特密令上海電政局，會同當地公安局，查封法辦，旋據呈報，已獲要犯胡浪平一名，及收發電機馬達電底多種，茲經交部現正偵查報底，以便設法追究云。

市府擬呈中央速頒土地法 ▲現正徵求各特別市政府同意

市府以整理土地，為發展市政之先務，現在本市地產測量，即須開始，惟以土地法中央尚未頒布，一切土地行政，既不得另定暫行條例，而土地整理，又未便長此停頓，聞該府昨已分函上海廣州漢口各特別市政府，聯銜呈請行政院，轉咨立法院，將土地法及不動產登記法，早日頒布，以利進行。

自來水廠機件昨日開標 ▲因各行價目未開全 ▲交由市府詳細審查

京市自來水籌備處標購機件，業於本月十五日截止，昨日下午二時，在市府會議廳，當衆開標，到劉市長，市黨部代表狄膺，市公債監督用途委員會代表等多人，投標洋行有禮和，謙信，咪電，泰來，安利，慎昌，禪臣，孟阿恩，茂和等八家，此外薛達爾洋行，以未交押標金，宣告無效，又西門子洋行，亦未趕及開標，以標賬投到太遲，計各行最高標價，約一四八〇〇〇美金，最低價目約九七三〇五美金，副以多數洋行各種水廠機器價目，未能開全，一時未能決定，現正由市府詳細審查云。

衛生局切實整頓清道事務 ▲檢查各隊清道器具 ▲督促加緊剷除積雪

市衛生局清道夫役，僅四百餘名，以今冬巨雪迭降，雖經努力掃除，而道旁積雪，稍沾泥土，結成冰塊，難於剷除，以致觸目均感不潔，胡局長有鑒於此，除已抽編夫役，專任剷雪外，并嚴飭各路，加緊工作，延長掃除時間，近復檢查各隊清道器具，可修理者，趕即修理完整，以副將主席在上次紀念週所訓示各項，費可節省即節省，舊物可使用，就得整理，即廢物亦應利用之至意，其各路隊萬不得已，應加添置者，當已撙節計算，設法請款，俾利工作云。

工務局設置甲種街道路燈

工務局前奉市府令發社會局整理本市路燈案一案，即經詳細審查，并擬具整理路燈計畫，將本市街道，分為甲乙丙丁四種，各種所需路燈材料及裝置費，亦經分別估計，關該項計劃，昨已由該局呈准市政府，先從甲種街道着手，并由財局撥款，以便興辦云。

制止擅佔東區實校基 ▲市府昨咨軍政部

市府據教育局呈，以東區實驗學校基內，近有木工吳長福，擅行自建房屋，聲言有軍政部營造司發給之租契為憑，請轉咨該部，設法制止，聞市府以該校基址，全部撥歸辦學有年，現存餘基，正須留作擴充教室之用，自未便任人佔建，昨已據情轉咨軍政部，設法制止，維護教育云。

首都警廳將建築宏大廳屋 ▲預算十四萬餘元

首都警察廳，因辦事地點，不敷應用，業經設立建築委員會，專事辦理，昨經該會繪成三層樓房圖樣，預算經費十四萬餘元，地址仍前珠寶廊舊址；並收買民地，該會俟收定民房，約三月間開始建築云。

首都廢約會三十三次常會 ▲請宣布中俄預會無效 ▲定期召集執監委談話

首都廢約會，於昨日舉行第三十三次常會，主席陳覺吾，討論事項：（一）中俄預備會議，我方代表蔡運升，簽訂會議紀錄，越出中央規定交涉範圍，有損國權，本會應如何表示案，決議：一，該項紀錄簽訂，違國際慣例，應呈請中央宣布無效，二，蔡運升有損國權，應呈請中央，撤職嚴辦，（二）定期召集各團體代表大會，開結束會議案，決議：定下星期四上午十時召集之，（三）本會救國基金，已由市黨部議決接收，應如何辦理案，決議：定下星期四上午十時召集執監談話會。

首都對俄會昨開常會

首都各界對俄後援會，昨日下午一時，舉行第十七次常會，出席者劉繼漢，陳覺吾，李永懋等十餘人，主席劉繼漢，開會如儀，討論事項：（一）上次談話會所決定各項案件請追認案，（決議）通過，（二）宣傳部提出擬定中東路事件投稿辦法，請討論案，（決議）照案通過，（三）中俄預備會代表蔡運升，越權簽字，有損國權，本會應如何表示案（決議）呈請中央撤職查辦。

張之江宴熱心禁煙國術人士 ▲明午在勵志社設宴

禁烟委員會委員長中央國術館長張之江氏平日對於禁烟及提倡國術，不遺餘力，近鑒於禁煙及國術為強國強種之本，欲收宏效，非多得社會熱心禁煙及國術人士之贊助不可，特訂於十八日午間，在勵志社餐館，宴請平日對於禁烟及國術之熱心人士，並備有極警醒之標語多種，聞被請者有五十人之多云。

豫賑會請撥編券八十萬 ▲並請撥車運輸積糧 ▲院令各部核議具復

河南賑務會，因豫西豫南，災民遍野，刻正值冬令，飢寒交迫，特電呈行政院鐵道財政內政各部，請撥車輛，運輸徐州歸德開封等處積糧，並請撥編遣庫券八十萬元。辦理平糶，行政院據電後，已轉交鐵道財政等部，核議具復云。

下關湖北街頭之奇案 ▲楊氏墮胎嚇得呂氏服毒 ▲佟姓喪偶勒逼黃姓賠償

淮安人佟紀如，現年四十二歲，僑居下關湖北街東首，歷有年所，向以經營小販為業，娶妻呂氏，年亦不相上下，感情尚佳，詎於前日下午五時許，紀如由外歸來，夫婦二人，忽以細故爭執，揪扭一團，形勢至為嚴重，正相持不下間，適其隣右同鄉婦人黃楊氏，路經其門，見狀當即上前勸解，竟令各息爭，一時手忙腳亂，竟被紀如向其腹部，猛踢一足，立時倒臥地上，昏絕不省人事，蓋楊氏時正大腹便便，身懷有孕，被踢後，即已流血不止，兒胎墮下，生命頗為危險，旋其夫名黃國柱，聞訊趕至，當將楊氏抬回家中，設法療治，乃佟妻呂氏，人極愚蠢，既見楊氏胎墮，血肉模糊，以為事關人命，將何以堪，不禁懼恨交集，遽萌死念，竟於夜間乘人不備，吞服烟土甚夥，自尋短見，迨為紀如發覺，立送博愛醫院救治，無如受毒已深，歷時已久，延至昨日上午，卒致氣絕身死，紀如至此，既感喪偶之悲，復念致死之因，雖係自戕，亦由於楊氏墮胎驚嚇所致，遂將其妻屍身，抬往黃國柱家中，大興問罪之師，意欲藉此要挾，無慮善後，不意國柱毫不就範，投入該管第四分所，控其借屍敲詐，經李巡官訊悉前情，派警將佟傳去，併送大馬路第十一局，轉解城內警察廳發落云。

由美新購飛機十二架 ▲昨日已運到京

中央為發展航空起見，曾由財政部撥款，向美國購買飛機十二架，業於去年十二月中旬，由美起運來華，已於昨日上午抵京。聞該項飛機，暫交航空署保存，以便分別配用。

軍校航空班改為航空學校 ▲刻正籌備一切

中央陸軍軍官學校航空班，因設立以來，頗收功效，將主席為發展航空計，擬將該班擴大組織，脫離軍校，改為航空學校，該班奉令後，刻正籌備改校之計劃及設備，日內即可正式成立，俟成立後，將添招學生及實習飛機等件，至該校校長一席，聞張惠長黃秉衡二人，最有希望云，

溫州同鄉籌募賑災捐款 ▲姚琮請各警局代募

浙江溫州，去歲災荒奇重，為百年來所未有。人民流離之慘，視西北各省。殆無不及。前由溫州旅京同鄉。發起舉辦駐京災荒籌振會。公推姚琮為常務委員。主席桑梓，並印成捐册收據多本。昨由常務委員姚氏。函送各警察局代為勸募，籌集捐款。多多益善。便溫州數百萬生靈。得免填於溝壑。聞各局接收此項捐册收據後。遂派員向各商店勸募云。

周枕琴喪母請假

總司令部經理處周處長枕琴，昨接家電，以太夫人於删日辰刻，在奉邑原籍仙逝，當經呈請給假奔喪，在京友好，一時咸往紫金坊寓中唁慰，聞總座亦親臨慰問云。

下關烟土案併紀 ▲五六兩所捕獲 ▲均經解局法辦

下關第六分駐所巡官徐慶海，於昨日下午一時許，突據崗警報告，謂有數人，匿居虹門口第一三六號門牌內，張設燈具，私吸鴉片等情，當即親率警長顧殿鰲等，按址前往，果見有山東人曹化田，及李士德，李錫朋，王孫氏等男女四名，正在分踞榻上，或燒或吸，遂上前捕獲，連同烟具等件，一併帶回所中，轉送第十一局訊辦，又第五分駐所巡官吳克滋，亦於昨晨一時許，率同警士孫敬芳等，前往怡和塘第一零六號門牌內，查獲土犯劉起貴一名，幷搜出烟土三小包，併解警局法究云。

老婦人也請離婚 ▲市婦協查無虐待事

下關鄧府巷婦人陳李氏，年五十一歲，請求京市婦協援助離婚，前訴夫陳道生常加虐待，該會即派員前往調查，並無虐待情事，旋傳雙方到會和解，陳為人忠實願服從該會和解意旨，奈該婦潑辣性成，難題多端，該會以該婦故意擾亂家庭，除痛責該婦以外，隨令陳道生領歸云。

南京開映美人心

美人心為最著名風流小生「約翰擺雷摩」的得意傑作，亦為華納影片公司偉大之作品，昔在中江夏令配克戲院開映，頗極一時之盛，該片佈景之偉大富麗堂皇，演員數千，劇情之緊湊，無與倫比，同時並請中央軍官學校魔術團登台表演，並不加價。

下關商情

（十九年十二月十六日）

□米稻　每石

[illegible]

本市金融

（十九年十二月十七日）

□錢市　本洋　鎮洋　英洋　龍洋　單角洋　小洋　單角　雜角　單鈔　十一　折大元　規元　赤金　紋銀

[illegible]

（以兩計算以元為單位）

□燃料　（以上概以國幣一元為單位）

□油糖

□棉紗

□雜糧　麵粉

[illegible]

清燉海狗魚與果子狸

本公司創製之三蛇龍鳳會袪風活血增助體溫嘗試諸君莫不稱譽茲更為顧客謀補身益腎生精健體起見特由兩粵運到海狗魚果子狸山瑞等珍品藉備各界採用味既清腴功尤峻偉來貨不多請速嘗試有意補身者幸注意之

首都太平街安樂酒店佈

遺失聲明

國民政府參軍處總務局第二股啓事

鄒聲洪啓事

新民英文打字館招生廣告

小組廣告欄

湘雨樓

船期一覽

（長江大輪）十九年十二月十八日

招商局　上水　江安　下水　江華
三北公司　上水　醒獅　下水　黃浦
太古　上水　重慶　下水　隆和
怡和洋行　上水　吉和

（內河小輪）

揚州班　協和
無湖班　協和
口岸班　天泰
六合班

黨務消息

京市民訓會派定

各民衆團體視察員

各視察員昨舉行談話會

視察要點亦經預先規定

南京特別市黨部民衆訓練委員會，近爲明瞭各民衆團體之各下級會工作實況起見，業經該會會務會議議決，定於本月二十日（星期一）起，舉行視察一週，業誌報端，茲悉其視察要點分爲：（一）內部組織情形，（二）會員多寡，（三）負責人姓名，（四）會否改組，（五）經費來源，（六）會否發生何種糾紛，解決經過情形如何，（七）最近工作情形若何等項。出發各視察員，該會亦已派定爲農民協會劉繼漢，閔國顯，總工會顧百維，楊蔭先，王祚炎，商整會王祚炎，周航宇，李永懋，學整會睦光祿，梁道之婦女協會唐國楨，楊謹等。并於昨日（十六）午前十時，在該會指導科舉行各視察員談話會，交換視察時之意見，結果頗爲圓滿。

津市黨部

徵求預備黨員之計劃

▲實施徵求分七個步驟

▲徵求原則重質不重量

▲本月二十日開始徵求

□組織部長陳石泉之談話□

（天津通訊）津市徵收預備黨員問題，自去冬市組織部長陳石泉氏，赴京參與中組部，召集之各特別市徵求預備黨員會議，返津後，即規定準備與徵收兩個時期，現準備時期已過，即將實行徵求預備黨員，記者昨晤陳氏，叩以此事，當經發表譚話如左。

關於本市徵收預備黨員，本人（陳自稱）擬有計劃書共分七個步驟，即徵求原則，成分，時期，標準，準備實施，徵求之基礎，是，（一）決定原則：甲，嚴格徵收，重質不重量；乙，重有覺悟及革命性的青年，及農工商階級，而租界範圍之民衆，取半公開的方式，并不登報徵求（二）成分：假定需要標準，華界爲百分之六十五，租界百分之三十五，此次稍在側重租界之意，華界注意於學生界，機關職員，新聞記者，商人，農人，工人，租界注意於洋務人員，工人，商人，學校教職員，定有相當比例數，（三）時期：一爲準備時期，一爲徵求時期，準備時期一個半月，自十二月一日至一月十五日，徵求時期兩個月自一月二十日至三月二十日止。（四）標準：積極吸收革命份子，甲，對本黨主義有深刻之信仰者，乙，熱心社會事業者，丙，公正廉潔在社會上有信仰者，丁，有確定職業者，戊，有身家者，己，過去參加革命工作有相當成績者。二，消極妨止其無登記充預備黨員資格者，反革命不革命份子，甲，有反動言語及行動者，乙，受刑事處分者，丙。被剝奪公權尚未恢復者，丁，永遠開除黨籍者，戊，總登記時有廢惡嫌疑者。（五）準備：分兩大部，內部編譯及列表格，外部，甲，宣傳，擬出宣傳要點及方法，對黨員及民衆宣傳，乙，考察工作，指定負責人員，在華租界內分別考察，丙，介紹工作，由黨員介紹。（六）實施：先由區分部考察後，介紹於區黨部，呈市黨部，轉呈中央認爲合格，即由中央發給預備黨證，（七）徵求基礎：設計下級黨部須作攷察報告，並須加以精密統計，該計劃書，已經中央審查完竣，本月二十日，即開始徵求預備黨員云。

豫省黨部暫停工作

▲在京各委員通電聲明

河南省黨部，因多數委員在京，業已暫停工作，昨在京各委員發出通電如下：中央通訊社並轉全國同志公鑒，河南省黨部業於去年十二月四日，因不能行使職權，暫停工作，距本月十日各報載有河南省黨部齊電一則，顯係奸人盜用名義，藉淆聽聞，特此聲明不負責任。河南省黨務指導委員李敬齋，陳泮嶺，薛廣漢，韓立綸同叩删。

漢市各區分部改選執行委員

▲本月十八日開始

▲組委談話會議決

（三民通訊社訊）漢口特別市黨部整委會組織部，十日召集各區黨部組織委員開談話會，到會者有各區組委張義榜，王柯庭等十餘人，由組織部部長王怡華主席，首報告本次談話要點，及各區分部改選之重要，次即商議改選日期及時間，決定於本月十八日起，開始改選，每日上午十時下午二時六時爲改選時間，星期日亦繼續進行，改選工作，如各區有特別情形時，得商監選員酌量辦理，再各區黨部應於十八日以前，定期召集各分部組委會議，說明此次改選意義及注意之點；並須函請組織部派各該區監選員出席云。

京市二區五分部

首次執委會議

一分配工作 一規定會期

京市二區五分部十五日開第一次執委會議，決議各案如下：（一）本會工作如何分配案，決議，推崔延鈞同志爲常務委員，陳海澄同志爲組織兼訓練委員，陸冰同志爲宣傳委員。（二）本部辦公地址，應否更動案，決議，推崔延鈞同志向廣東同鄉會接洽商洽空房一間，爲本部辦公地址。（三）本部前屆執委會經常費，應如何接收案，決議，候前常務委員朱永傑同志來京時，請其速開清册移交，俾便轉呈核銷。（四）本分部執委會及黨員大會開會日期，應如何規定案，決議，執委會每週一次，黨員大會每二週一次，均於星期五下午七時開會。（民）一，十六

★ ★

立法院紀念週中

胡漢民之重要報告

立法院十三日紀念週中，胡院長展堂，曾有重要報告，主意在國民的工作能惜分陰，國家的前途才有進步。茲錄原詞全文如下；

各位同志上一星期政治上沒有什麽大事。祇福建方面，在七八日間，政局有所變動，據海軍部所得比較可靠的消息，是福州有一部分軍隊不好，爲反動者所收買，進行一種陰謀，趁許多委員在某處吃飯時，擅加逮捕，移到尤溪等處去。在那裏，本有一種土匪式的軍隊，最近與改組派有了聯絡，而他們反諉這些省委爲有與改組派勾結的，外國報紙上說福建省政府有若干委員給土匪綁票綁去了，意義也差不多。楊樹莊主席來電深自引咎，認爲這次事變的發生，他應負責任，請政府予以處分，並說現已嚴重查辦其事。中央現也責成楊主席趕快查辦，並電盧興邦也該負責，不能再胡鬧。這是事變發生以後的大略情形。

福建的政治，久待整理中。十六年北伐軍正很快地進展時，兄弟便曾對海內外許多同志說過，關於閩事，應在事實和理論上多多研究，照理論，我們以黨治國，第一步應先把黨做好，再做政治，在政治之下整理軍事。但是照事實看來，福建却不能如此辦，定要先弄好軍隊，政治才有力量，政治有頭緒了，才有黨務可言。一切割據形式，封建遺毒，四處的匪患，統統要先借軍事來把它們掃除乾淨，然後政治才可以推行；現在……種種不正當的心……應辦法呢？所以整頓閩事，要照理論做是做不通的，那時？中央本派了得力軍隊駐在福建，想即從事整理；後來因爲北伐軍事進展太快，同時又發生旁的原因，駐閩的軍隊不得不調到長江一帶去，閩事便中斷了整理之望；直到現在，閩省所有的軍隊，還是紀律不高明的：連對付土匪共產黨都沒有能力，累得全省政治弄不出一個系統來，此次事變發生，或者政治倒可以促成該省軍事的整理。至於外間傳說楊主席也被擄去的話，那是絕對不確的，而且楊主席的來電，並無絲毫張皇之態，祇表示負起責任，可知他現在一定有辦法解決這件事。

關於撤廢領判權一事，兄弟近來接得外國政府官吏直接來的電報，都有很好的表示；他們以爲我們祇要能把自己的辦法，商量妥善，事情便容易實現。在我們自己，撤廢的原則既經宣布，當然該趕快定妥細則，這也不待外人說了。就我們的國家論，目前仍是內憂外患，十分緊迫的時期，事實上要內外兼顧，不容疏忽某一方或解怠某一點，責任之重，可算空前未有的了。訓政的實施，已過去了一年，目前反動勢力逐一剷除，工作之繁已就殷革命時代，我們何能再將訓政的施行延擱下去。外交上有多少阻撓，我們何能不予以消除。去實現許多原則，細則，一點不容假借苟且，責任焉得不重？以本院同人而論，兄弟知道，大抵是很勤奮的，但始而勤奮，日久逐漸解怠下來的，也就不少。這話兄弟在上星期紀念週中已講過了。

兄弟希望大家對於工作與時間，絲毫不要放棄，在國家內憂外患十分緊迫之時，這一層尤應注意。本來人生是時間與工作合成的，無工作的人，雖照樣經過了時間，那不算有生命。說到工作，無論如何，「勤奮」二字是必須的。人不勤奮，沒有精神，習於浪漫，不守紀律，便絕不會有工作做出來，他也不會有真的人生，不過是個廢人，或廢物而已。在勤奮之中，起早是第一必須的。許多人說：「現在南京政府比以前北平政府好些，就在政府中人能夠早起，這句話應該是事實。第二還要問早起所得的時間，如何的用法，是否真正用在應有的工作上：早起不過是有好的時間，常使有時間而無工作，像兄弟差不多早晨三點鐘就起來，總算早了，又有何益呢？所以我們定要把工作與時間，作同樣的看重，同樣的不放棄。

諸位應該相信：做人是由訓練中來的，而不是天生的。中國從前的性理之學中，分別什麽「外」與「內」，兄弟以爲除掉天賦的身體與資質之外，更沒有什麽「內」了。人自呱呱墮地以後，總有一個環境包圍住他，雖然獨自生存，時常變換，身所處的各種環境中，會得着各種的習慣。這些都是由外力所致成的「外」。明成祖曾把他的一個姪子關起來，幾十年後才放他出來，他雖然是一個幾十歲的人，都不知道，連牛馬都不辨，其餘不必說了。但什麽環境中所成的好習慣，如果是大家公認的，人人就得依順它，這就是所謂紀律。不守紀律者，一定蔑視社會上所公認的善良習慣，他自己一定沒有這種習慣，一定欠訓練。

早起一事雖小，早經社會公認爲善良的習慣了，一個人既不能離開社會而生活，就必須養成這個習慣，不然在社會上一定隨處顛顛倒倒，成破壞秩序，攪出亂子。如果一個社會中沒有養成這個習慣的人多，這一部分的社會一來死氣沉沉，應付不了它的環境，終至自己破壞了自己而後已。不早起的人決沒有精神，沒有精神，萬事不立。現在我們政府機關中‧工作之繁，責任之重，已如剛才所言，豈能容一種委靡不振的人，廁身其間？連這一種做人的基本訓練，小學生時代就該完備的訓練，倘未完備的人，豈可以到政府機關裏來服務？兄弟說這些話，並非對於本院同人有所苛求，也非察察爲明，是涉及各人起居的小節，實在因爲早起一層，是一個人要有工作，要有時間，要有生命的必要條件，是守紀律的人必備的精神，斷斷不可少的習慣。現在做政治工作的人，往往和普通人一般，祇求個人的方便，個人的自由，凡事隨着自己的意思做去，忘却他的責職是在求國家的自由平等，與團體的方便幸福，自己已經缺乏訓練，如果仍然蒙昧不知，或知而仍然泄泄沓沓，始終不挺身奮鬬，虛心補受這種訓練，將置國家民族於何地！（未完）

軍政部昨日

舉行黨義測驗

▲實業計劃建國大綱

軍政部於昨日上午十時，在各廳署舉行黨義測驗，關於實業計劃，建國大綱二部份，由黨義研究委員會各委員，及主管長官，分頭監場。

公佈欄

▲最高法院民事裁判案件

▲一，河北張蔭庭與聚興誠銀行因求償債款涉訟聲請救助一案。（主文）准予訴訟救助。▲一，浙江陳雲章與陳林氏因繼承及屋基涉訟上告一案。（主文）上告駁回，上告審訴訟費用，由上告人担負。▲一，江蘇朱昇元與徐菊伯因抵款涉訟抗告一案。（主文）抗告駁回，抗告訴訟費用，由抗告人担負。▲一，湖北程□秦等與合記公司因租金涉訟上告聲請延期補正一案。（主文）准予延長補正期間十日。▲一，浙江宏濟藥店等與震德藥店因請求確認廟產公有涉訟上告一案。（主文）上告駁回，上告審訴訟費用，由上告人等担負。▲一，江西劉市榮與廖鳳軒因請求償還欠款涉訟上告一案。（主文）上告駁回，上告審訴訟費用，由上告人担負。▲一，江蘇唐殿臣與胡滕容等因押款執行再抗告一案。（主文）再抗告駁回，再抗告訴訟費用，由再抗告人担負，（以上十八年十一月二十二日）

▲一，浙江楊永厚等因略誘上訴一案。（主文）上訴駁回。▲一，浙江樓松鶴等因竊盜及贓物上訴一案。（主文）上訴駁回。▲一，江西潘景南因誣告上訴一案。（主文）原判決撤銷，發交江西高等法院更爲審判。▲一，江蘇王阿二等因強盜上訴一案。（主文）原判決撤銷，發回江蘇高等法院更爲審判。▲一，廣東鍾立煥因傷害上訴一案。（主文）原判決關於公訴部分撤銷，發回廣東高等法院更爲審判。▲一，陝西劉拴娃因傷害非常上訴一案。（主文）原判決撤銷。劉拴娃傷害人身體處有期徒刑三月，裁判確定前羈押日數，以二日抵徒刑一日。▲一，山西張銀因私捕非常上訴一案。（主文）原判決適用法則違法之部分撤銷。▲一，四川毛鶴齡因詐財附帶民訴一案。（主文）上訴駁回。▲一，四川毛鶴齡因詐財上訴一案。（主文）上訴駁回。▲一，廣東左世棟因掘墓上訴一案。（主文）原判決關於公訴部分撤銷，發回廣東高等法院更爲審判。▲一，浙江李關生等因強盜上訴一案。（主文）原判決撤銷，發回浙江高等法院更爲審判。▲一，河北周福臣等因傷害上訴一案。（主文）原判決關於處刑執行刑及抵刑部分均撤銷；周福臣張慶和共犯傷害二罪，各處二個有期徒刑四月，各執行有期徒刑五月，裁判確定前羈押日數，以二日抵徒刑一日。▲一，浙江王連喜因毀損上訴一案。（主文）上訴駁回。▲一，浙江王連喜因毀損附帶民訴一案。（主文）上訴駁回。▲一，河北張玉等因強盜非常上訴一案。（主文）原判決關於張玉陳作兒主刑及執行刑均撤銷；張玉陳作兒結夥三人以上攜帶兇器強盜未遂，各處有期徒刑三年六月。▲一，廣東廖河清因傷害上訴一案。（主文）原判決撤銷；發回廣東高等法院更爲審判。▲一，江蘇陳且文等因擄人勒贖上訴一案。（主文）上訴駁回。▲一，福建楊拍石因私禁上訴一案。（主文）原判決第一審關於楊拍石罪刑部分撤銷；楊拍石私禁處有期徒刑六月，裁判確定前羈押日數，以二日抵徒刑一日。▲一，福建劉耀氏因僞造印花抗告一案。（主文）原裁定撤銷，發回福建高等法院更爲裁定。（以上十八年十二月九日）

孔雀 國慶 洋火純粹國產 枝枝明亮永無暗 拆價廉物美各雜 貨店均有出售

閣下 馬玉山公司 總經理 地址大馬路 電話三五□□號

PEERLESS ERASMIC Toilet Preparations

The Dainty

各大藥房 百貨公司 洋廣貨店 均有出售

剃鬚之時 熨貼輕易

剃鬚之前，試取伊蘭氏剃鬚皂或伊蘭氏剃鬚膏，蘸水塗面。立成豐富之皂膩，十分柔潤，使堅硬之鬍鬚，運用剃刀時，非常熨貼輕易。剃後清涼舒適，香氣清幽，尤爲可愛。

倫敦伊蘭氏化粧品公司精製

上海□□□□德洋行獨家經理 上海郵政信箱三九一號

中央日報津浦鐵路行車時刻表

站	時刻	車別
上行車		
浦口開	上 7.30	客貨混合車
	上 12.00	特別快車
	下 6.00	平津浦車
滁州開	上 9.57	客貨混合車
	下 1.57	特別快車
	下 7.52	平津浦車
明光開	下 12.52	客貨混合車
	下 4.23	特別快車
	下 10.07	平津浦車
臨淮關開	下 2.24	客貨混合車
	下 5.43	特別快車
	下 11.22	平津浦車
蚌埠開	下 3.53	客貨混合車
	下 7.02	特別快車
	上 0.39	平津浦車
南宿州開	下 7.38	客貨混合車
	下 10.21	特別快車
	上 3.42	平津浦車
符離集開	下 8.23	客貨混合車
	下 11.00	特別快車
	上 4.19	平津浦車
徐州府開	上 7.30	客貨混合車
	上 1.30	特別快車
	上 6.44	平津浦車
臨城開	上 10.36	客貨混合車
	上 4.16	特別快車
	上 9.16	平津浦車
滕縣開	下 12.01	客貨混合車
	上 5.31	特別快車
	[illegible]	[illegible]
鄒縣開	下 1.48	客貨混合車
	上 6.52	特別快車
	上 11.42	平津浦車
兗州府開	下 3.29	客貨混合車
	上 8.00	特別快車
	下 12.49	平津浦車
曲阜開	下 4.09	客貨混合車
	上 8.33	特別快車
	下 1.26	平津浦車
大汶口開	下 6.09	客貨混合車
	上 9.58	特別快車
	下 2.51	平津浦車
泰安府開	下 7.41	客貨混合車
	上 11.26	特別快車
	下 4.25	平津浦車
濟南府開	上 6.00	區間車
	下 3.30	特別快車
	下 7.30	平津浦車
禹城縣開	上 7.57	區間車
	上 10.40	客貨混合車
	下 5.47	特別快車
	下 9.17	平津浦車
德州開	上 10.14	區間車
	下 1.50	客貨混合車
	下 8.25	特別快車
	下 11.25	平津浦車
連鎮開	上 11.45	區間車
	下 4.00	客貨混合車
	下 10.07	特別快車
	上 0.52	平津浦車
泊頭鎮開	下 12.59	區間車
	下 5.54	客貨混合車
	下 11.40	特別快車
	上 1.54	平津浦車
滄州開	[illegible]	[illegible]
	下 7.04	客貨混合車
	上 1.25	特別快車
	上 3.07	平津浦車
唐官屯開	下 4.26	區間車
	下 10.43	客貨混合車
	上 3.33	特別快車
	上 4.36	平津浦車
天津西站開	下 7.06	區間車
	上 1.22	客貨混合車
	上 7.15	特別快車
	上 6.23	平津浦車
天津總站開	下 7.20	區間車
	上 1.35	客貨混合車
	上 8.00	特別快車
	上 6.50	平津浦車
天津東站到	上 8.10	特別快車
	上 7.00	平津浦車
天津總站開	上 7.44	平津浦車
北平前門到	上 10.50	平津浦車
下行車		
北平前門開	下 2.00	平津浦車
天津總站開	下 4.58	平津浦車
天津東站開	下 6.00	特別快車
	下 5.30	平津浦車
天津總站開	上 7.00	區間車
	上 8.00	客貨混合車
	下 6.40	特別快車
	下 5.55	平津浦車
天津西站開	上 7.18	區間車
	上 8.23	客貨混合車
	[illegible]	[illegible]
唐官屯開	上 [illegible].46	區間車
	上 11.09	客貨混合車
	下 9.48	特別快車
	下 8.08	平津浦車
滄州開	下 11.48	區間車
	下 2.10	客貨混合車
	上 0.05	特別快車
	下 9.37	平津浦車
泊頭鎮開	上 1.13	區間車
	下 3.45	客貨混合車
	上 1.44	特別快車
	下 10.50	平津浦車
連鎮開	下 2.20	區間車
	下 5.30	客貨混合車
	上 3.07	特別快車
	下 11.52	平津浦車
德州開	下 4.01	區間車
	下 8.10	客貨混合車
	上 5.11	特別快車
	上 1.27	平津浦車
禹城縣開	下 6.02	區間車
	下 11.45	客貨混合車
	上 7.48	特別快車
	上 3.23	平津浦車
濟南府開	上 6.30	客貨混合車
	上 11.20	特別快車
	上 5.30	平津浦車
泰安府開	上 10.00	客貨混合車
	下 2.38	特別快車
	上 8.38	平津浦車
大汶口開	上 11.24	客貨混合車
	下 4.00	特別快車
	上 [illegible]	平津浦車
曲阜開	下 1.25	客貨混合車
	[illegible]	[illegible]
兗州府開	下 2.40	客貨混合車
	下 6.21	特別快車
	下 12.21	平津浦車
鄒縣開	下 3.26	客貨混合車
	下 7.01	特別快車
	下 1.00	平津浦車
滕縣開	下 5.07	客貨混合車
	下 8.24	特別快車
	下 2.17	平津浦車
臨城開	下 6.42	客貨混合車
	下 9.54	特別快車
	下 3.29	平津浦車
徐州府開	上 5.09	客貨混合車
	上 1.02	特別快車
	下 6.25	平津浦車
符離集開	上 7.40	客貨混合車
	上 3.08	特別快車
	下 8.30	平津浦車
南宿州開	上 8.20	客貨混合車
	上 3.39	特別快車
	下 9.10	平津浦車
蚌埠開	下 12.24	客貨混合車
	上 7.20	特別快車
	上 0.45	平津浦車
臨淮關開	下 1.29	客貨混合車
	上 8.11	特別快車
	上 1.12	平津浦車
明光開	下 3.23	客貨混合車
	[illegible]	[illegible]
滁州開	下 6.21	客貨混合車
	下 12.07	特別快車
	上 5.17	平津浦車
浦口到	下 8.35	客貨混合車
	下 2.20	特別快車
	上 7.00	平津浦車

▲附註 平津浦車即北平浦口間直達通車逢星期一三五由浦口開逢星期二四六由北平開由浦至平需時四十一點鐘由平至浦相同

站	時刻	車次
臨棗支線		
臨城站開	上 5.00	一〇一次
	下 4.00	一〇三次
棗莊站到	上 6.17	一〇一次
	下 5.17	一〇三次
棗莊站開	上 7.20	一〇二次
	下 6.20	一〇四次
臨城站到	上 8.37	一〇二次
	下 7.37	一〇四次
兗濟支線		
兗州府站開	上 [illegible].10	一〇五次
	下 5.00	一〇七次
濟寧州到	上 9.22	一〇五次
	下 6.12	一〇七次
濟寧州站開	上 10.30	一〇六次
	下 5.30	一〇八次
兗州府站到	[illegible]	[illegible]

南京大戲院

贈送

每位隨票贈送本院精印特鐫一冊上印世界最美麗女明星琵麗杜笑最近玉照

今天日夜開映

與范朋克齊名的

武俠明星約翰擺雷摩

不朽傑作

羅馬宮闈秘史鉅片華納公司最大出品

美人心

片中有華文說明書

新聘音樂名師配奏

夫子廟新姚家巷

電話第四六八號

時間
二點半
五點半
八點半

價目	
(日戲)	(夜戲)
頭等三角	頭等四角
特等四角	特等五角

童票二角

一律小洋

美人心……是……眞善美的結晶

美人心……是……青年男女研究戀愛的導師

美人心……是……幾百萬美金的驚動世界的偉大出品

美人心……是……近代藝術界的代表作品

美人心……是……愛，哀，狠，毒，甜，酸，苦，辣

美人心……有……美女鬥寵爭風搭旋風流精迷心醉

美人心……有……富麗宮庭堂皇宇殿

美人心……有……劇烈鬥劍一以當千范朋克亦不及也

美人心……有……狠毒的密室萬惡的水牢和機關佈景

美人心……有……美女百餘名演員數千人

同時商聘

中央陸軍軍官學校

政訓處魔術宣傳團

阮方兩同志

表演最新

大套驚人

魔術

國民大戲院

院內水汀　暖汽充足

花牌樓　楊公井

電話九一九六〇三

價目照舊

今日開映香豔滑稽寫情名片

電影界四大明星合演

影界第一風流小生（情奴主角）阿多富曼殊傑作

研究女性心理的影片

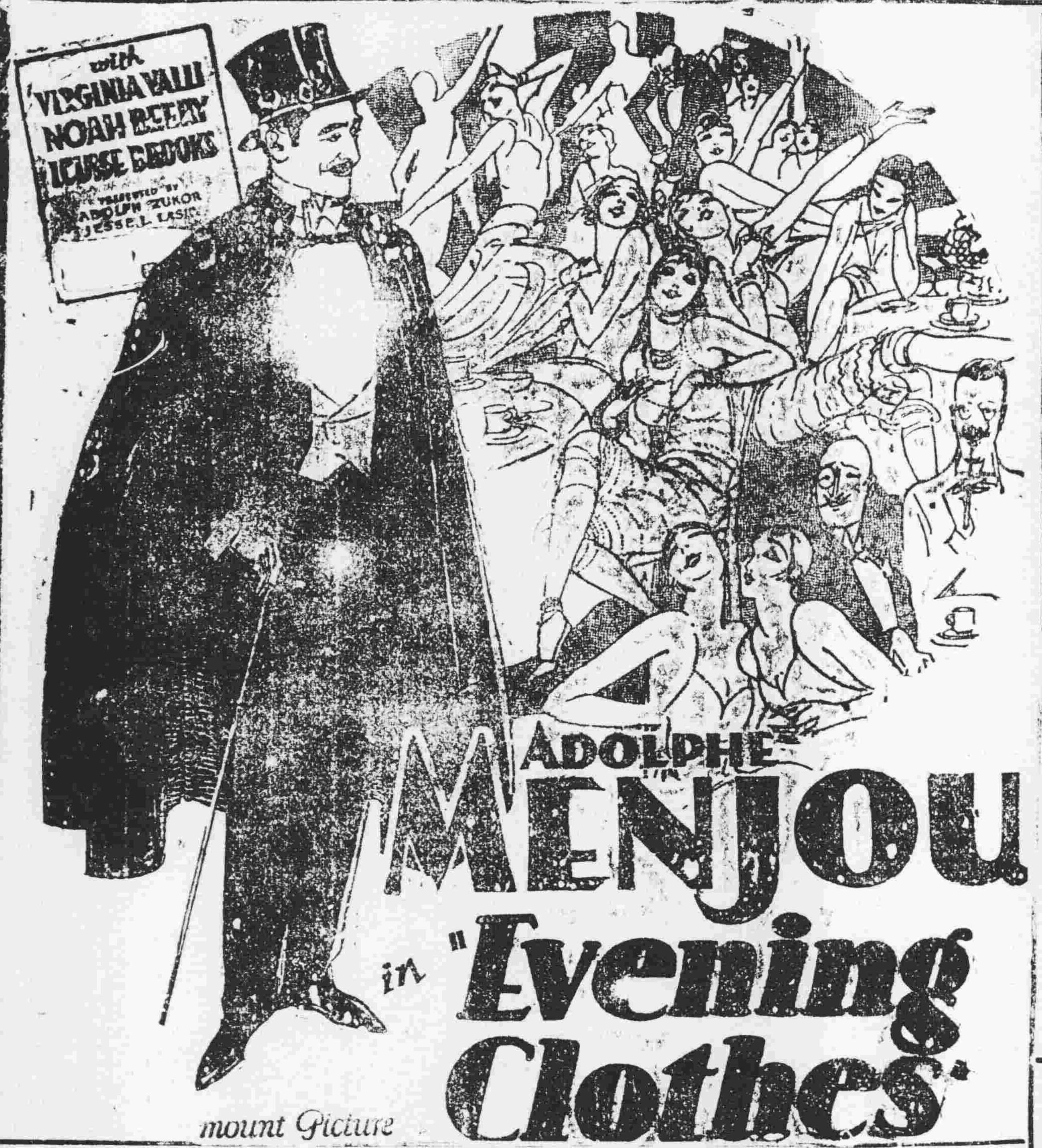

如此侯爵

銀幕上最溫柔，最鎮靜的滑稽演員，當以阿多富曼殊首屈一指，他是柔情表演之王，用不着雄偉的面貌馳馬鬥劍的本領，祇憑着兩撇八字式的鬍鬚，已能令女性傾心蕩魄，這緣故，是因為他具有一種特殊的性格—一種最受女性歡迎的性格，為別的銀幕演員所沒有，

同時因為他最能捉摸女性的心理，一舉一動都能得着女性底同情。像在「如此侯爵」一片，他原是一位富有的侯爵，新婚之夕，得不到新婦的愛慕，他寧願捨棄鉅產，把大鬍鬚剃成八字式，跑到巴黎去學時髦，希望博得愛人的愛慕。怎曉得他以是流落巴黎，窮困不堪，最後卒得到愛人的悟解，加倍地去愛他，才得到好果，

像這樣的劇情，是最受女性們歡迎的，同時關於怎樣去博愛人的愛慕，這一點，男性們也應該澈底研究一下，纔不致失敗啊！

拍拉蒙影片公司出品

配奏特別音樂　加譯中文字幕

開映時間　第一場兩點起　第二場五點起　第三場八點起

新光影戲院

電話九十五　地址二郎廟

首都第一家試用拍拉通音樂配奏國歌黨歌暨總理演說

一月十五日至十七日連映三天

（華劇公司最新傑作）

迷魂陣

陳天導演

吳素馨　張惠民　主演

未婚夫妻相遇，有許多形容不出之情感，夢蝶愛月未婚夫婦也，相許終生不，，以為世界萬物，惟卿可愛忘惟郎可勝過一切，雖值他友亦伴作不見，專一之情，曾幾何時，另戀新人奕，時有張泉者勇武有力。欲作情場俠客，為乃妹復情仇，挺身而鬭，何其勇也，曾幾何時，又復拜裙仇人之石榴裙亦奏，請調森嚴，情海狂瀾，英雄難迷迷魂陣，世間不少張泉，誠社會警惕之妙劇也•

價目　日戲三角四角　夜戲四角五角　童票一律二角小洋

時間　日場二時半五時半　夜場八時

預告　十八日至念日　鄭小秋　倪紅雁主演　小情人

星期及節假日加映上午十時早場一次

世界大戲院

地址中山路新街口　電話第一一五二號

祇有今明兩天了　但只次離京決不重映的了

紅是熱愛底表徵；紅萊女郎是你們的情人！這傾國傾城的姐兒克萊拉寶重來了！男性們！一定使你好比螞蟻遇見密糖般的食慾燃燒起來了，女性們！不要忘了你的閨友，在那裏熱烈地的，從銀幕上跳下來同你握手。

重映熱女郎

紅髮女郎

克萊拉寶女士主演

好書百讀不厭。好影片千看萬看不厭。

（紅髮女郎）是克萊拉寶女士最新傑作。

克萊拉寶女士有驚心動魄的魔力。她能夠使全世界的男性與女性都佩服她的表演能力，牠能夠給全世界的男性與女性都感到人生的興趣，把悲歡厭世的青年一個個都變成奮鬥勇敢有用的國民。

看過克萊拉寶別種影片的同志們不肯不看這一齣超過一切表演的（紅髮女郎）。

看過克萊拉寶的（紅髮女郎）的同志們更不肯錯過這一次重映的機會。因為此次重映之後。該片即須運往別國。在最近的將來不容易再看這位傾動全世界迷醉全世界驚醒今世的美人扮演的（紅髮女郎）了。

每逢附加適合劇情的電播音樂。更能引得克萊拉寶女士要跳下銀幕來，

最後的機會就在今天。

時間　日戲二時半　夜戲五時半　八時半

價目　日戲小洋二角　夜戲小洋三角

星期日上午十時開映

羅克主演　怕難為情

每位一律只售小洋一角半

首都五城公司　城中大世界游藝場

地址奇望街　電話一八二七

門券每日三角　上午十時起　夜十二時止

京戲場（日戲）　掃雪打碗　大保國　南天門　雙珠鳳　劉榮升　洪羊洞　馬獻麟　長坂坡

（夜戲）　斬青龍　瓊林宴　花果山　打花鼓　王鴻培　蕭何追韓信　劉榮升　四進士

白話劇場新劇　日演　癡心女子負心漢　夜演　慈母

電影場　良心復活

群芳會唱　自彈自唱　評話四簧　單弦拉戲　特別口技　化裝蘇灘　中西魔術　提線人戲　槍刀拳術　滑稽喜戲　驚人武術

中央電影院

夫子廟

一月十六日起連映三天

大中華百合影片公司出品

謝雲卿導演

情海重吻

陳一棠　湯天繡　王乃東　主演

本片確是好片，劇情極曲折，分幕極緊湊，男女主演都是老手，表演極深刻，沈着處極動人，滑稽處極發笑

下期准映　透明的上海

日戲下午二時起　日戲小洋二角三角　夜戲五時半八時起　夜戲小洋三角四角

本報徐州分社

本報為便利徐埠閱者起見設分社於徐州舊道署東北路二十六號如蒙各界訂閱或登廣告者請就近接洽可也此啓

中華民國十九年一月十七日

大道

第二百廿三號

中央日報副刊

目錄

答新文化運動與國民黨　楊杏佛
我國領判權的產生與今日自動撤消的可能（續）　林作梅
中國工業問題（續）　江德潛
海縮前路與國際新均勢　陳墩人

答新文化運動與國民黨

楊杏佛

在一個「革命尚未成功」文化完全破產的年頭，那裏還有我們知識界！中國的罪人，唱「丑表功」的餘地，然而胡適之先生最近居然從好人政府聯省自治又轉到新文化問題！胡先生的拿手好戲，在新月雜誌上發表一篇「新文化運動與國民黨」的大文，自居於新文化的運動者地位，指出國民黨的許多思想，在新文化運動者眼裏是很反動的，同時當然證明胡先生自己因為能歌頌歐美日本等強國的文化，鄙棄中國印度等弱國的文化，乃至弱國的民族主義，是完全革命的。

胡先生近來發表了好幾篇批評國民黨的文字，並且譯成英文在外國報紙上發表，有人說他反動，有人說他敢言！尤其是外國人，我是一個中國國民黨的黨員，一個沒有國際頭腦的簡單中國人，我以為國民黨與國民政府既不是意大利的法西司蒂獨裁，又不是蘇俄的無產階級專政，當然可以儘量的批評，但是希望批評者至少應站在中國國民的立場，並且注重事實和邏輯，一個「斷章取義，吹毛求疵」的批評，無論對團體或個人，祇能引起好惡的情感，不會發生是非的覺悟，胡先生這篇大文，不幸便犯了這個毛病，胡先生希望國民黨看了這篇文章生氣，但是我看了却祇能歎氣。

中國新文化在那裏，誰是中國新文化的運動者，誰是國民黨人，新文化運動與國民黨是不是兩個對峙不生關係的對象，胡先生對於這些問題似乎都沒有清楚的說明，却武斷的決定「從新文化運動的立場看來，國民黨是反動的，」其實新文化本身既始終不曾實現，新文化運動更是「曇花一現」，久無消息的幻夢，所謂新文化運動者，也都是些「四方雜湊」「逢場作戲」「各顯神通」的客串，鑼鼓散場，仍是一個麻木不仁的社會，那裏談得上黨不黨，反動不反動。

現在姑且退一萬步承認新文化運動確有偉大的成績，並且根據胡先生的大文假定（一）文學改革（胡先生所謂文學革命（二）民治運動（三）科學運動（陳獨秀先生所謂德先生與賽先生）（四）道德改革（吳稚暉先生所謂穆拉爾姑娘）為新文化運動的四個最重要方面，再就這四方面來討論胡先生的意見。

一，文學改革中最重要的部份當然是白話文的推行，提倡用白話文最早的是吳稚暉先生，稍近的便是陳獨秀胡適之先生與北京大學的諸位師生，吳先生陳先生和許多北大師生在當時都是國民黨人（胡先生文中的國民黨人包括神州國光社和南社諸人，當然是指廣義的，不限於現在黨籍的國民黨人），胡先生因為要加國民黨以反動的罪名，便把那些人的黨籍都一筆開除了，胡先生從中山先生討論語言退化的一段文字和古應芬先生一篇駢體賀電便結論到所有國民黨人都反對白話文，所以國民黨便是一個反動的黨，這種邏輯實在比流彈還要可怕。

二，新文化運動中的民治運動自然要算五四運動，但是五四運動的目標是反對曹陸章一班親日賣國賊，這完全是民族主義的表示，中山先生狠熱烈的贊歎「新文化運動」也正為了「人皆激發天良誓死為愛國之運動」，照胡先生的理論，主張民族主義者便是反動。便是反對新文化運動者，何以胡先生又承認五四運動為新文化運動呢，五四運動的中堅份子是北大的師生，其中如蔡孑民段錫朋羅家倫傅斯年諸先生都是國民黨人，胡先生又把他們的黨籍一筆開除了。

三，科學運動本來只有呼聲，在民國八年以後叫得格外響的罷了，李石曾吳稚暉馬君武諸先生在二十年前便提倡科學，中國科學社中許多社員都是國民黨人，而在科學與人生觀戰爭中反對科學的却是胡先生所認為中國新文化運動的始祖梁啓超先生和他的信徒張君勱先生，請問胡先生對於這班的反動性如何分類●

四，新文化運動中的道德改革最空泛最無界說，現在姑拿胡先生所引梁啓超先生所贊美的西方「美德」如公德，國家思想等等算做新文化運動所提倡的道德，試問公德，國家思想，合羣，自治，這些「美德」有民族主義的嫌疑，中山先生對於中國固有道德主張採取的保存，便犯了保存國粹和誇大傳統文化的反動大罪，梁先生狠提倡國家思想便得胡先生欽佩贊歎，中國國貨常常須掛洋商的牌子，到此我才明白他們的心理，同時胡先生不要忘了著歐遊心影錄大聲疾呼歐洲文化破產要東方精神文明來補救的，却是始終反對國民黨的新文化運動始祖梁先生。

以上所講的並不是討論新文化運動各方面的是非，那都是本文的枝節問題，我祇希望胡先生和讀者明瞭新文化運動和國民黨並不是兩個對峙不相交互的現象，新文化運動中有國民黨人，國民黨中有新文化運動者，胡先生的大文根本不能成立。

國民黨現在確是不能盡如人意，其原因正在未能充分實現中山先生的民族主義在一個一團散沙國民自私自利，國家既貧且弱的中國除了努力民族主義沒有第二條生路，中山先生是到過外國（胡先生對於出洋似乎看得很重？）贊成世界主義的但是他知道弱國與被壓迫民族是夠不上談世界主義的，被壓迫民族的世界主義便是奴隸主義，吳稚暉先生！—胡先生所認為世界主義者——在「書排滿平議後」也說「所謂革命的民族主義，實乃一作用，非主義也，」故作者曰，「正以現有其事，則以此主義對治之」皆即作用之界說，」所以民族主義成功，當然走到世界大同的路上，現在國內兵匪遍地，又加上天災和外患，全國人民所盼望的，是「解除生活的痛苦，恢復國內的和平，實現中國的自由平等，」換一句話便是要求實行三民主義，國民黨不能解除人民的痛苦，建設自由平等的中國，便是中山先生的罪人，不待胡先生攻擊，我們自己便應當承受任何反動的罪名和處分；我希望胡先生暫時放棄了國際名流的地位來向反動的國民黨共同努力於中國民族主義的實現，不要高談世界主義做帝國主義的清客。

關於胡先生對於國民黨所提議的五件事我以為有點自相矛盾，（一）廢止文言改用國語，（二）通令全國日報改用白話，（三）廢止一切箝制思想言論自由的命令，（四）取消統一思想與黨化教育的迷夢，似乎互相衝突，言論思想尚且不可箝制不可統一，何況言論思想的工具。胡先生要借政府的勢力來提倡白話文，似乎承認白話假使與文言自由競爭必定失敗，這實在是過慮，古文與舊詩保存到現在，並不靠政府的法令與科舉制度，國民政府從來不曾有禁止用白話文的命令，胡先生儘可自由提倡，關於（三）（四）兩條國民黨綱和三民主義裏並沒有這種主張，（五）條要國民黨下求直言的詔，但有一點封建的氣味，言論自由，人民是一國的主人，當然可以直言，何必等三顧茅廬，然後才鞠躬盡瘁呢。

這五件事根本上既互相衝突，當然永遠不能同時實現，胡先生不必等骨頭化成灰已經可以替國民黨上『反動』的諡號。

我國領判權的產生與今日自動撤消的可能（續）

林作梅

四，過去撤廢領事裁判權運動失敗的原因與今日撤廢的可能

處今日政府決心自動撤消領判權，與全國民衆熱烈擁護，力爭民族光榮，主權獨立的嚴重環境之下，我們對於中國以往撤消領判權運動失敗的原因，有無研究的價值呢？我以為今日政府自動撤消的主張，就是洞悉以往失敗的原因而來。所謂「前車可鑒」「數往知來」乃能『成竹在胸』從容應付，而達到最後的勝利。

中國第一次正式撤消領判權的運動，實具體表現於一九一九年的巴黎和會。我國赴會代表，具極大的熱望，以為強權屈服，公理大昌，千載難逢撤消領判權之良機，已是到臨。所以我代表就向和會作如下的建議：

甲，中國請求於約諸國於中國實行下列兩條件後，將現行於中國境內領事裁判制度，實行撤廢：

（一）刑法，民法，商法，民事訴訟法及刑事訴訟法完全頒布，

（二）各外人居留地點，地方審檢廳完全成立，

右列兩項條件，中國代表聲明於五年內（一九二四）實行；同時要求有約諸國於該兩項條件實行後，其在中國境內設有特別法庭者，同時一併裁撤

乙，於領事裁判制度尚未實行撤廢之前，中國要求有約諸國，立為下列兩項之許可：

（一）華洋民刑訴訟，被告為中國人，由中國法院自行訊斷，無庸外國領事或其他代表陪審

（二）中國法院依法發布之傳拘票，判決書，得在租界內或外國人居宅執行，無庸外國領事或其他司法官，預行審查（以上見郝立輿著領事裁判權問題）

上述建議案的精神，在於各種法典頒布，新式法庭成立之時，為領判權撤廢的日子，並不認此等條件承認後，再附有其他任何條件，此種建議，實為至當，不料此案提出大會之後，五強操縱，雲譎波詭，盈庭爭擾，各懷貪圖，毫無誠意，我國代表鑒於情勢的惡劣，孤獨無援，列強更藉口我代表建議非和會範圍所及，而終於退出和會，一幕慷慨激昂，轟轟烈烈，力爭撤廢領判權失敗之悲劇，遂以告終。

一九二一年的太平洋會議，我國[illegible]派遣代表，參加會議，各項建議，撤廢領判權是其中的一重要提案，不過該回所提方案，很欠具體，不過表示希望此制陸續的改革，與最終的廢止而已。這提案得大會贊同，決議設立領事裁判權分委員會詳細討論，委員會更決議設立調查中國司法委員會，專門調查中國領判權運動用的實況，與中國法律和司法制度等問題，然後把調查所得，報告各國政府，但各國政府對於報告，又有自由取捨的權。我們根本就認建議的空洞，老奸巨猾的列強，便從中愚弄，『畫餅充飢』的司法調查委員會，結果成績不是等於零嗎？

我們看日本，暹羅撤廢領判權的成功，是以無過渡的任何條件為原則，撤消的時期明白規定。而日本民衆對於撤廢領判權的奮鬥的精神，更為我國人民所不及，大隈內閣竟為允許任何外國法官為撤廢領判權的交換條件，而為民衆所不容，且為刺客炸毀一足。（見領事裁判權問題）

我們對於以往撤廢領判權運動失敗的經過與原因，已約略的說了，那末，我們懲前毖後，以後取消領判權希望成功的要着，是不規定任何條件作撤消的交換與撤消日期的確定。那末，中國政府現在決在民國十九年元旦自動取消，期間既如是之迫，又無其他預定辦法宣布，這豈不來得唐突嗎？其實，一點唐突也沒有，因為現在革命的國民政府治下的中國，決不同於以往軍閥宰制下的中國，日本暹羅之必預定較長撤消年限從事於種種籌備然後實行撤消者，是因為他們當時還沒有完善的法典與改良的司法制度。中國今日情形如何呢？各種新而完善的法典，頒布的頒布，起草的起草，法院的編制，極力改善，而各級法院的設立，漸漸擴充全國，至於縣行政長官不得兼理司法審判，足以表示司法的獨立精神，監獄的改良，中國雖困於財政，然近年來新式監獄的設立已是不少，最近司法行政委員會更有通盤的計劃，一面改良舊監獄，一面創設新監獄。

列強每藉口我國法典之老舊，司法制度的不良，而不願放棄領判權，現在中國對於他們所藉口的，大都實現，我想狡猾陰狠，巧舌如簧的帝國主義者也將計窮智拙，而不能再「強詞奪正理」了。在帝國主義者計窮智拙之際，正是我政府折衝樽組，大顯外交手腕的絕好機會，而同時可以證明我國宣布自動撤廢領判權的合理與可能，

五，結論

中國受領判權的束縛，統治權的受侵，已將近一世紀，領判權多存在一天，其弊害也將隨權利的慾壑深不可測而加烈一天，撤廢的運動，近年來已成為全國實際的輿論，民衆關望之殷，政府運籌之急，實非筆墨所得形容，我政府現在內察自國之情勢，外持國際之正義，毅然主張於不得已時，自動撤廢，如果列強還頑固不靈，恃強如故，不肯放棄，我政府其果聽從公意，執行宣言，自動撤消呢？還是委曲求全，改變方針，而與帝國主義者妥協呢？我想，革命的外交，是絕對不妥協的，『寧為玉碎，不為瓦全』為顧全政府威信，恢復國家主權，自動撤消主張的執行，是再無猶豫的餘地了。

全國的同胞們，十九年的元旦快要到臨了，我們拭目以待領判權的撤消，祝我民族的光榮，到時我們來共謳歌贊美革命政府之努力於實行總理遺囑的「最近主張……及廢除不平等條約……」的重大使命呵！

十八，十二，十六於中央政治學校，

中國工業問題（續）

江德潛

第二，必須設法得中國人民之信仰，使其熱心匡扶此舉；第三，即為與中國政府開正式會議，以議此計劃之最後契約，惟其詳細內容，應由政府組織專門委員研究之，非本文所能及，故從略。至於對社會投資，在以往係外國資本家自由投資，並不經中國政府之許可與監督，外人根據中外商約「……在中國口岸城邑任便從事各項工藝製造……」（見中日馬關條約六項第四款）以其雄厚之資本，精良之機器，利用中國低廉之勞工及原料，豐富之經驗，新式之組織，製造運銷，其一切待遇，反超越本國自營之工廠，將來對此非嚴加取締不可，即不然，至少亦應同樣受我國法律之限制，同樣負繳納稅金之義務也！資本問題甚難解決，如何發展，亦待詳細縝密之討論，非本文範圍所可容納！當另文詳之。

B，有私工業之發展

考民生主義及實業計劃中，對於相當範圍之工業，准許私人經營，當茲建設之初，國有工業，規模宏大，究非最短時間所可實現，私有工業，更應積極提倡，任其發展，下列數點，至為重要：

（一）獎勵私人投資—此種投資，祇限於中國國民（包括海外華僑）凡投資於各類工業者，均得受政府之獎勵，其獎勵之方式，或免其所得稅，或免其遺產稅，或予以業務上之保障，或予以運銷上之便利，若是則投資者，可以獲得較大之利益，其未投資者，亦聞風而效之！再如某一投資者，能注意及他人未注意之工業而投資者，則應給以專利，或其他保障辦法，詳細辦法，本文所論，不過大意，仍應由政府組織專門委員議定之。

（二）廢除苛捐雜稅—此為中國工業失敗主要原因之一，前已述之，中國稅制，紊甚雜若厘金，統捐，認捐，多，徵收機關亦不統一，此稅制，若並用於洋貨尚可勉強成立。今則僅為束縛國貨推銷之工具，對於洋貨毫無影響，故國貨之運銷，過卡即征，以視洋貨與原料之輸入不受拘束者，苦樂不可同日而語，成本增高，自不能與洋貨競爭，故此後對於私人工業之發展，廢除一切苛捐雜稅，實屬不可容緩之要務，年來雖有此種建議，或代以特產稅，或代以統稅，然積弊不清，總難見效耳！

（三）重訂出廠稅與舉辦產銷兩稅—甲午之役，中日議和所訂條約，規定日人在中國通商口岸可設工廠，課出廠稅以百分之五為限。復規定中日工廠出廠稅，平等待遇，凡課用機器紡製之棉紗棉布，須納出廠稅，其稅率為進口正稅之二倍，如進口稅為百分之七五，出廠稅即為百分之十五是也，因出廠稅中外同樣負担，故政府對於國人所辦工業，不能有所護祖，以致外人特其資本，機械，人才之優勢，以與中國工業競爭，雖政府有提倡國貨之意，如免徵出廠稅或厘卡稅等，如馬玉山糖公司之免稅等，然其他業務上之便利，究不敵洋貨，結果仍然不良，故此修訂條約，則對於洋貨稅率相當的增加，使其不能與國貨之成本相比，或可挽回於萬一也！

（四）注意社會之需要—近以來，洋貨充斥市上，考其原因：價廉物美，固屬其一，而迎合國人心理，實為成功之秘訣，譬如英國在中國之海外商會，約有三十餘處，彼等之任務，大半為調查各地人民之嗜好服色，飲食器具，使其本國依此而製成適宜用品，運至中國銷售，自必投人所好，永不失敗，中國從事工業者，即無此細心，即改良亦十分遲緩，茲舉數例以申言之。如綢緞一項，原為中國特長之工業，然至今日，已漸為洋貨所排斥，我人試往熱鬧街市一行，關於綢緞所陳列者，率為洋貨，如軟緞為美，次之者如人造絲之綢緞，光亮質地亦佳，而價甚廉，能適合中下階級喜穿綢緞之心理，於是有此種購買力之國民，均成為洋貨之消費者，近來國產綢緞商之忠告呼籲，實處苦境，即此一端，可概其餘，故雖有提倡國貨之聲浪，而國貨總難見暢消也，對此問題，可不注意之乎！

C，根本問題

（一）廢除不平等條約—中國工業失敗之原因，如關稅不能自主，出廠稅不能加重，運輸多受掣肘等項，莫不由不平等條約為之厲階，故不平等條約一日不取消，中國工業無論如何，總不能十分發達，此可斷言者。蓋不平等條約之能廢除，則關稅即可由我定之，或增加進口稅，或增加出廠稅，使其價格提高，不能與國貨比較，則國貨無形中自然提倡，推銷亦易，而使中國工業多發展之機會也，但廢約一事，茲事體大，非本文所可詳論。應由當局通盤研究，[illegible]以靈敏的外交手腕出之，同時，民衆尤須以最大決心，為外交後盾。所以促列強之覺悟，逐漸軟化之，必能自效。其步驟（一）先對一國，後及其他，若同時提出，又招聯合之機，殊屬不智（二）商修以往所訂之通商約，蓋商約之目的，僅在通商，雖決烈亦不過斷絕經濟關係，此為列強經濟生命重要源地，因中國為列強經濟生命所繫，必不致出以最後手段也（三）撤消期滿之條約，如中日商約，已經期滿者，以此等條約，其未滿期者，提出修改，以外交手續，修改不成，竟取消之。然此為最後步驟，非有相當準備，不宜輕舉。

（二）發展交通—交通發達，工業亦發達，此為一定之理，故中山先生實業計劃以交通事業同時並舉也！蓋與工業之發展，原料輸送之迅速，貨品運銷之便利，其關係之密切，固人人知之，至於發展交通之計劃，中山先生計劃周詳，茲不贅論之，足供我人之研究。

（三）培植人才—此問題在第二章失敗之原因中，曾論及之，現在工業不發達時期，覺人材無地可用，然一旦工業發展，則雖數倍此數，仍將不敷分配，故同時對此各項工業人材，必多方培植，儲為他日之用，使其學識經驗，足當重任而不僨事，則將來當不感人材之缺乏矣，且中國社會，對工商素來輕視，此後宜努力提倡工業智識，使人人對工業之重要，使之對工業發生興趣，實非淺鮮也。

（四）養成服用國貨心理—國貨銷運愈盛，中國工業愈形發達，此固周知之事實也，國人對於國貨，信仰薄弱，已成習慣，實國貨之不如人時，固難責民衆之不信任，然苟時時宣傳愛國貨之主義，使憬然覺悟，用外貨之足以亡國亡家，而由自心之認識，雖犧牲金錢，亦願購用國貨，則為至善之道，非強迫所可得，以見效者也！

（五）實現二次工業革命—機械之能力，現代文明之重心，實為機產之數額，亦愈增加，愈增進，故在昔工業時代，一切生產，端賴人手，自蒸力發現後，工業即為之一起，第一次革命，人類生活，大見進展；經濟制度，人類文活，亦全變化，於是勞資之糾紛，都市問題之複雜，一間因此革命之來過速，然正時紛紛起，迄未得相當之解決，固非區區數百言所得而解釋之也！今茲僅言其原因之複雜，以證第一次工業革命其結果，社會問題發生之根源，實為現代之社會問題，以是言之，第二次工業革命之兆端，固有利於人類者也。而對於中國，尤應亟謀實現之也！

因蒸汽力發達之結果，工人遂不得不集中於蒸汽力之近旁，以從事於工作，工業愈發達，工人愈集中，演成現在大都市，都市制。農村生活，大受壓迫，在大都市中人口之繁殖既速，生計遂日困難。種種痛苦紛至沓來。故在歐美工業發達之邦，人民所受之隱痛；如人口之分配問題，失業問題，婦孺勞働問題，衣食住問題，內為醞釀第二次工業大革命之原動力，迄今已漸發其端，或不久可以完全實現矣！然則此第二次工業革命，究屬何種之革命乎？簡言之，即以電力代替蒸汽力？是也！前曾言之，發展中國工業之途徑，固不必循西方已往之途徑矣！是中國工業之將來，若能亟謀電力化，社會化者，則舊工業制度之弊害，或可以避免若干部分也。或以為社會化，以電力化工業，需至大之資本，中國現狀，似無此能力耳！上文曾引證總理實業計劃中之利用外資，則此至大之資本問題，亦不難於解決之計劃也！總之中國若能實現工業第二次革命，實一勞永逸，根本計劃也！

按現在科學發達，對於電力之輸送，已有最新發展。能將高壓電流輸送遠方達三百英里，此項電力，以完密之傳送系統，輸送之，雖窮鄉僻壤，亦得利用電力，以代替人力或牲口之勞力，則自減少，人工生產力之增加，自屬意中事。工業電力化之利有四，略舉如左：

（甲）使工業向鄉間發展，使農民獲得利益，提高農民生活狀況。如美國農業機械化後，農民可將其農產物造成製品，運銷獲利。

（乙）[illegible]以限制，給工人以保障，避免以往工業制度之壓迫。

（丙）人口不均之問題，得因此而解決，因不必再集中於大都市也。

（丁）解除婦孺勞動之困苦，作根本之解放。

實行電力化之大旨如此，至於實行之步驟，當另文討論之，本文不贅。

四，結論

中國工業失敗之原因與改進之方法，本文已略論之矣—際此建設之初，百端待舉，最要之先決問題，厥為資本與計劃，總理所著之建國方略，已昭示我人以途徑，然實行之責，固我人應有之責也！我國教育不發達，民智甚淺陋，狃於成見，每遭一新事，行一新政，不善意之反對，故此種事實，已數見不鮮，此後建設時期，凡百改造，恐仍多此類現象！夫此偉大之計劃，決不能於短期間所可完成，故一方詳計劃，何者先舉，何者稍緩，一方努力宣傳，使民衆了解計劃之內容與意義，順利進行，必能事半而功倍之，本文之作，不過以促起國人之注意，凡我同志，盡一份子之責，革命尚未成功，本總理之遺志，努力進行，其民生主義之實現，三民主義完成之期，則誠中國之幸也！

十八，十一，二五，於首都（完）

海縮前路與國際新均勢

陳墩人

一　緒言

「兵兇戰危」，這句話不分古今，地無論中外，都可以應用的。歐洲的空前大戰，忽忽地過去十有二載了。可是戰爭遺留下的慘痕痛蹟，還處處和我們的耳目接觸。鬱鬱茂林下，翁翠青草中的萬人塚，令人徘徊往復，觸目驚心。斷腿折臂的傷兵，匍匐伶仃的孤寡，使表面繁華的社會，隱襯着無限悽涼。這還不過是顯而易見的，那倍於常備兵的失業大軍，頹衰不振的產業，停滯沉積的貿易，欹搖難定的金融……何一非戰爭所賜的紀念品！列強劫後餘生，驚魂甫定，餘悸尚存，理應鑒前車而慎後轍，勿徬徨於危絕之路。然而觀察戰後的列強，不特無悔禍之心，益且變本加厲。外交的縱橫俾闔，神出鬼沒，軍備的擴充競爭，象程並進；國民軍事的訓練，不遺餘力；新式戰術的發明製造，精奇莫測；軍費的預算，年年增加，整個的世界，攪得風掀雲覆，地黑天昏。兇酷的戰神，還握着無上的權威，和平的呼聲，得不到當局的問聞。巴黎，羅馬，倫敦，華盛頓，東京和莫斯科，都正在摩拳擦掌，盤馬彎弓；預備着拚個死活。世界人類，就在這疾風狂浪中，過着顛沛的生活。二次大屠殺的來臨，差不多成為普通的常識。回憶大戰時候，列強高唱着：「為和平而戰爭」「以戰爭息戰爭」「最後的一戰」的口號，國民在這種麻醉當中，彷彿熱烈的情緒，無窮的希望。以為操刀一割，便將久治長安，好像在眼前了。過後追思，九泉下犧牲的戰士，生命換來的代價是甚麼？信號時布，警鐘頻聞，肉腥血臭的現代史，且看其一幕一幕的排演呵！

二，慘淡無光的海縮前路

自英美攜手後，裁軍的呼聲由沉寂而濃厚，裁軍的運動由迂滯而急進。宣傳已久萬目睽睽的五強海縮會議，將於本月念一日在倫敦開幕了。使臣代表，冠蓋相望，欲以玷壇的折衝，代替沙場的肉搏。表面看來，好像愁雲陣陣裏，慘霧重重中，透出一線和平的曙光，國際的形勢，將有新穎的轉機了。不過若進一步，觀察各國的立場，及相互間的猜忌詭詐，鈎心鬥角，那麼對於海縮的前路，就不敢存着奢望。固然，倫敦會議的重要，不在華盛頓會議之下；但謂此會可以解決列強的爭端，化干戈為玉帛，弭戰爭於無形，祇不過是一種理想。謂世界的和平，可以由麥克唐納，胡佛，白里安，史汀生，赫里歐，若槐禮次郎……奠基立礎，無乃近於幻夢。歷史告訴我們，列強的糾紛的解決，決不會這般容易呵！現距開幕尚有兩星期，由列強政府的態度，代表的行動，和輿論的表示看來，已經伏着不少的危機，隱藏着許多爆裂的導火線，海縮前路，暗澹黑報，荆棘叢生，茲略舉幾個煩悶的問題，而加以相當的敘述：（未完）

教育消息

立法院統計處 徵集教育統計材料
□函各省市縣教育機關請爲調查

立法院統計處，以擬將全國教育事業，加以詳細之統計，以作施政上之參考，除分函各省市縣教廳教局請爲調查外，日昨又函咨教育部，請將該部年來對教育上之各種統計表，無論已發表或未發表，均各檢寄一份，以資借鏡云。

蘇教廳通令所屬 組織課程標準研究會
□討論部頒中小學暫行課程標準
□並將實驗情形及研究結果呈報

江蘇教育廳，前奉教部令頒幼稚園及小學初中高中普通科各科課程暫行標準，業經轉發所屬各機關知照。該廳復遵部令，擬訂中小學暫行課程標準研究會章程，經省政府會議通過在案。茲特將前項章程分發所屬各機關，並飭從速遵照該項章程第四條，組織研究會，將實地試驗情形及研究結果，呈報該廳，以便參考云。茲錄研究會章程如下：第一條，江蘇省教育廳爲遵照教育部令，討論部頒之中小學暫行課程標準，是否最適於社會需要及學習原理起見，組織中小學暫行課程標準研究會。第二條，中小學暫行課程標準研究之範圍爲左列各項：一，部頒之暫行幼稚園課程標準。一，部頒之暫行小學課程標準。一，部頒之暫行初級中學課程標準。一，部頒之暫行高級中學普通科課程標準。一，部頒之暫行農工商師範各職業科課程標準。第三條，本會除教育廳第一科第二科科長爲當然會員外，並由教育廳廳長於下列各項人員中延聘若干人組織之。一，現任本省區教育行政人員。二，現任本省區小學中學大學教職員。三，教育專家。（前項專家，須明瞭本黨黨義，或於幼稚園小學中學職業教育有深切研究者。）四，各科專家。第四條，本省省立各中小學校以各縣教育局，除將部頒之暫行中小學課程標準實地試驗外，并應分別組織是項研究會，將實地試驗情形，及研究結果，呈報教育廳，以便提交本會參考。第五條，本會會議時，教育廳廳長出席參加。第六條，本會由教育廳廳長就當然會員中指定一人，處理本會一切常務並負責召集會議。第七條，本會以六個月爲期，預定開大會三次，小組會議隨時分別召集之。第八條，本會研究結果，由教育廳廳長呈報教育部參考。第九條，本會會員爲名譽職，但得酌支旅費。第十條，本章程自公布日施行。

鄂省立中小學校 每生年化教育經費
＝中學平均每生每年二二二元
小學平均每生每年八十元強

○中等學校○

湖北省立中等學校，其中省立第七第九第十第十一第十二各中學係區立，由省教育廳按月每校每班津貼三百元。師範學校由公家津貼學生膳費，均皆不收學費。茲將各校每生年化公家教育經費統計如下：省立一中，一七八元。省立二中，一八九元。省立三中，三五三元。省立四中，二一四元。省立五中，三○二元。省立六中，一八七元。省立七中，九一元。省立八中，二二七元。省立九中，五一元。省立十中，七二元。省立十一中，九[illegible]元。省立十二中，一一二元。省立一女中，一五四元。省立二女中，二○七元。省立師範，二四○元。省立女師，二八二元。省立鄉村師範，五一六元。省立男職，五二二元。省立女職，一五五元。以上平均每年年化公家經費二一二元。

○完全小學○

湖北省立完全小學，除第十四小學尚未調查。茲將其餘各校調查統計如下：省立實驗小學，九七元。省立一小，七三元。省立二小，六六元。省立三小，六三元。省立四小，六六元。省立五小，七五元。省立六小，八九元。省立七小，七二元。省立八小，七七元。省立九小，一○九元。省立十小，九一元。省立十一小，一一○元。省立十二小，七二元。省立十三小，一一四元。以上平均每生年化教育經費八○元零三角。

西北科學團 又發現古物
□紅石層蜥蜴化石
□地質學上新資料

（北平通信）西北科學考察團，自十六年夏赴新疆工作後，屢有重要之發現，近該團團長袁復禮教授，在迪化及三台山左近地方，發現由地震顛出紅石層蜥蜴化石多種，爲地質學上之新資料，袁君前後發現三十多具，歐美地質學家，均認爲極重要之發現，此外團員丁仲良發現第三紀地層魚類之化石，亦極重要，團員黃文弼由[illegible]車前行，經大沙漠千闐，作考古之工作，成績頗多，又該團關於氣象學之工作，成績最優，團員劉衍淮李憲之，外國團員赫德（德國柏林大學副教授）安柏爾（瑞典大學教授）均有專門著作，可爲氣象學之新資料，該團本月四號自迪化來電，已決定返北平者有黃文弼袁復禮丁仲良崔峯，劉衍淮，李憲之六人，約一月後可抵平，其第二批團員，除由中央研究院派送之陳宗器外，尚有瑞典地質學家步林博士等四人，現在赴新途中，不日可到哈密，又外國團長斯文赫定博士，現來北平，正與中國科學家商議組織第三批考查團云。

遺族學校近訊

▲舉行歡送會　首都遺族學校，自創辦以來，瞬屆一載，各種新校舍之建築，次第工竣，各種設施之規劃，亦日臻完備，現屆學期結束，新教職員之添聘，亦已就緒，而舊教員因事辭職者，共有三人，故日前該校師生特於晚間開一歡送大會，并有表演及音樂，均精采動人，其中尤以學生代表之話別詞，及一位辭職教員之演講，最爲懇切。

▲師生賽籃球　該校校務主任章君度，對於體育一科，異常注意，故於十九年度起，加聘體育主任，童子軍總教練；此外更有女子歌舞體育教員，亦已聘就，行將到校。前日該校師生，因提倡體育起見，特爲發起教員與學生比賽籃球，爲男教隊與男生隊比賽結果，教員獲勝。女教隊與女生隊比賽時，章主任亦親自與賽，結果女教隊大勝。

市教局 將舉辦黨義訓練
▲呈教部轉中訓部備案

本市教育局，將於本年寒期內會同市黨部舉辦訓育主任及黨義教師之短期訓練。昨日該局已擬具詳細呈請教育部，轉請中央訓練部備案，以便剋日舉辦云。

魯教廳召集 省立校長會議
▲籌備全國教育會議提案

▲中央社濟南十五日電　教廳定二月一日，召集省立校長會議，討論參加四月一日全國教育會議之提案。又以魯省高級中學僅有濟南一處，擬在全省多設高中，以資普及。

教育部 徵集蒙藏圖書
▲向北平搜集購置

教育部蒙藏司爲辦理蒙藏教育上之參考起見，於日前令北平檔案處及北平圖書館，將該處有關於蒙藏案卷及圖書，移交該部，并調令北平各書坊，及各藏書所，凡有關蒙藏圖籍出版，詳爲調查，并開明書價及出版處具報，以便購置云。

初等教育參考部
昨日起開始參觀

京市教育局，爲積極促進初等教育起見，特於局內另闢房屋三間，成立京市初等教育參考部。陳列各市校之學[illegible]成績，并籍供閱覽，而利研究，凡由市校教職員欲赴該部參觀者，由教局給閱覽券，以憑入場，并請初等教育專家多人到局詳細批評，以資改進。該部已於昨日起開放參觀云。

中大學生 將一律着制服
▲以表示學府之嚴肅及精神

中央大學學生會，前以同學服裝必須素樸整齊，且爲表示學府之嚴肅及精神，始足以提倡國貨與個人經濟計，亦有採用國貨布質以作製服之必要，特上書該校校長，請定一律着制服，該校校長對此意見，極表贊同，惟因事實上之困難，不易立即強制；但於本年春季開學後，全體學生着制服，並將此意函覆學生會查照，又該校女生已於前日自動議決，於本年春季開學後，着藍色國貨布質制服，至夏季則改用白色云。

教部編審工作及其計劃
（續）　趙廷爲報告

其他的工作，如審查國恥史外交史出版物，徵審有關於青年品性的書籍，及編輯教科用書等，都是方在進行之中；因爲尚未有具體的成績表現，所以今日不着報告了。現在讓我把今後的計劃簡單說一說。

今後的工作，一擴大審查的範圍。以後教育部編審處對於審查的工作，將特別加以擴大。這一年來所從事的，主要的是教科書審查。但是按現今教育的趨勢，教科書仍不失其重要，而教學法已經一新，教科書以外的參考書，在教學上，幾乎與教科書有同樣的重要。所以以後教育部編審處對於教育參考書，亦不容忽視。今後對於一切圖書，也將逐漸擴大審查的範圍，已經開始審查兒童文學及兒童讀物。審查兒童讀物，將由教育部加以審查。學校教育用品及其他教育用品，也要由教育部審查。教育部已經擬定教育用品審查規程，儀器標本審查規程，以後對於國內製造的教育用品，將加獎勵。本年度審查教育的工作，將特別注意兒童讀物，如童話，神話，謎語，歌謠，民間故事，小說，戲曲，俗曲，傳說，諺語，格言，及電影片，留聲片之說明書等，對于社會教育，均影響極大，將來也要加以徵集及審查。

二，編輯三民主義千字課等教科用書　民衆學校及中小學校的教科書中，有幾種對於思想的統一，影響非淺，如三民主義教科書，黨義教科書，即其最顯明的例子。這一類的教育用書，最好由教育部自行編輯，使全國一律採用。現在三民主義千字課已經着手編輯，預期本年六月底編輯完竣，黨義教科書須俟課程標準頒布後，方可開始編輯工作。

三，編輯蒙藏教育用書　蒙藏教育，爲國人所注意，以蒙藏之需要，編成蒙藏文的教育用書，爲當今之急圖。教育部編審處擬在訓政時期中，編成蒙藏適用之各種小學教科書，民衆學校教科書，而且同時把主要之黨義圖書，譯成蒙藏文字。

四，編輯華僑教育用書　國內適用之教科書，是否適用于華僑及民衆學校之教育用書，實爲一大疑問。用于華僑學校之教科書，該根據華僑特殊的需要，似乎應該爲華僑編輯。對於此項華僑教育適用之教科書，應如何編輯，乃爲教育部編審處正在研究之問題，研究有相當結果之後，再決定編輯的步驟。

以上是教育部編審處一年來工作及今後計劃的簡單報告。總括起來說，我國教育的出版物，在質的方面應該改善，在量的方面應該增多。教育部的圖書編審事業，就是要提倡並獎勵教育圖書的出版，使得教育的出版界一天一天的發達，以充實教育的內容，提高吾國的文化。著作者，書局及出版界，都應該在教育部領導之下，共同向着這個方向努力。（完）

經濟學社理事會常會
▲起草金漲銀賤之原因及救濟方法
▲並由社員撰著論文預備刊成專書

中國經濟學社第七屆理事會，於前日下午八時在安樂酒店開第三次常會。出席理事有衞挺生，陳長衡，劉大鈞，馬寅初（朱彬元代），列席朱彬元，葉元龍，王仲武等多人，主席劉大鈞，紀錄許師愼。議決事項如下：一，審核經濟叢書：甲，唐慶增社員所著中國經濟思想史，交劉委員大鈞審查。乙，董時進社員所著關於合作書籍，交衞委員挺生審查。二，推金國寶朱彬元葉元龍三人組織起草委員會，由金國寶召集，內容爲說明此次金貴銀賤之根本原因及救濟方法。三，由各社員負責撰著此次金漲風潮之論文，預備刊成專書。四，通過新社員童家埏錢昌照錢滄碩樹森朱懋澄丁國鑑余井塘喬啟明蕭學海等九人。至十時散會云。

大同電影院
（地址）馬府街　（電話）二二一

二毛錢看黑奴魂　今日開映世界第二巨片

黑奴魂

請帶手帕

光顧敝院諸君，今日來看黑奴魂一片，務請帶塊手帕，因黑奴魂一片快活處，使你笑，出眼淚，悲哀處，使你哭，出眼淚，故不得不請諸君帶塊手帕也，

一九二九新拷貝的黑奴魂——即黑奴籲天錄

中國名小說家林琴南先生所譯著之黑奴籲天錄，有百讀不厭之興味。[illegible]

日場二時半　五時半　夜場八時半　價目日二角　夜三角

中央大旅社
上海五馬路正豐街口

七層[illegible]　交通便利　水汀溫暖　冬夏咸宜　裝璜華貴　堂皇禮廳　中西菜館　色色俱備　一至十元　高軒蒞止

旅業稱雄　地位適[illegible]　光線明亮　長樂未央　陳設精雅　特別寬大　晝夜隨意　便於商旅　從廉定價　惟此旅社

萬國儲蓄會
東亞第一有獎儲蓄機關　創辦於西歷一九一二年

總行上海法租界愛多亞路七號　電話中央七○八一至四

西歷一九三○年一月十五號第二百零八次開標之結果

收款成績獎金發給	儲戶保障準備金	儲戶代表執行開標
總共九萬三千零四十九 全會計收儲款洋一百十一萬六千五百八十八元 共發獎洋二十七萬九千一百四十七元	一九二九年十月三十一日止共洋三千三百九十萬六千三百九十八元	廖壽君君（贛州師範女學生代表） 林紹玉君（上海慕爾鳴路三百七十號） 彭仲瑜君（寶應源昌商店） 趙耀武君（上海青雲路恆裕里七十號）

獎別	個數	每個	中獎號碼	共洋
特獎	一個	得洋四萬六千五百二十四元	第一五二○四號	
頭獎	四十六個	二千元	第○一一八三號 第一二四○六號 第一三○四四號 第一三三六八號 第一三八八八號 第一五二九九號 第一八五二三號 第一九一○一號 第二三二二○號 第二三五二八號 第二四九五○號 第二八○○七號 第二八[illegible]七三號 第三二五二八號 第四○九八四號 第四一四七八號 第四五三○三號 第四七四六五號 第四九○八四號 第四九一九四號 第五三四九七號 第五四五四一號 第五七二一○號 第五八八七八號 第五九七[illegible]三號 第六一○四一號 第六一七三二號 第六三○一○號 第六三九二○號 第六五一九四號 第六五四六七號 第六五五九五號 第六五六二八號 第六六一二八號 第七○六六五號 第七○八八三號 第七二一二四號 第七五三七一號 第八一七七六號 第八四七七四號 第八五七三八號 第八五九三三號 第八六八四五號 第八八四八三號 第九○三六九號 第九二八四七號	共洋九萬二千元
二獎	四十六個	三百元	[illegible]	共洋一萬三千八百元
三獎	四十六個	二百元	[illegible]	共洋九千二百元
四獎	四十六個	一百元	[illegible]	共洋四千六百元
附獎	[illegible]	[illegible]	[illegible]	[illegible]
末獎	[illegible]	十二元	一○字	[illegible]

總共發出獎洋二十七萬九千一百四十七元

注意　報上所登號碼如有錯誤當以本會自印之號單爲準